СОЦИАЛИЗМ — БУДУЩЕЕ НАШЕЙ СТРАНЫ И ВСЕЙ ПЛАНЕТЫ!

Пролетарии всех стран, соединяйтесь!

МЫСЛЬ

№10 (456)
2021 г.

Газета РКРП-КПСС • Выходит с июня 1990 г. • http://minspace.ru/Mysl/

ЕСЛИ ГОВОРИТЬ ПО-СУЩЕСТВУ

В последнее время меня часто спрашивают, что думаешь про высказывания Путина, мол, большевики-обманщики, обещали мир — народам, землю — крестьянам, фабрики рабочим. И — не дали ничего. На мой взгляд, тут ничего нового. Путин является антисоветчиком, и выпады в адрес системы, откуда он вышел и которой он некогда служил, для него не впервой. Если же говорить по-существу, то как раз эти обещания большевики выполнили в полном объеме.

1. Мир — народам

Россию (не Российскую Империю, которая приказала долго жить в сентябре 1917 года) вытащили с полей империалистической войны через «похабный брестский мир». «Белые» тогда кричали, что цена оказалась слишком высока, некоторые коллеги Ленина по партии кричали, что нельзя это подписывать. Но как известно, Ленин оказался прав: Германия вскоре рухнула, мир был денонсирован, а то, что не собрали обратно при Ленине, дособирал Сталин. Так что обещанный мир Ленин как раз дал.

Гражданская война, которая дефакто шла с февраля-марта 1917 и перешла к открытой фазе летом 1918 года, была как раз следствием нежелания тех сил, которые потерпели поражения в Октябре, смириться с новыми реалиями, смириться с тем же Брестским миром в погоне за химерами Константинополя. Они же по-другому видели судьбу России. Они попытались это видение отспорить у большевиков на поле боя, где опять проиграли. Если бы не их слепое упорство, подзуживаемое Антантой, Россия бы выкарабкалась из кровавой мясорубки с куда как меньшими последствиями, и стартовые условия для строительства СССР были бы многократно лучшими.

2. Земля — крестьянам

Землю крестьянам начали раздавать практически сразу после революции, в рамках принятого декрета. Большевики кардинальным образом разрешали земельный вопрос, который в течение более чем полувека до революции, подтачивал царскую Россию. Ни реформы Александра II, ни реформы Столыпина, не смогли решить этот ключевой для России вопрос. И именно потому большевики получили столь массовую поддержку на селе, что решали главный вопрос жизни десятков миллионов людей. Крестьяне хотели прекращения войны и хотели получить землю. Войну прекратили (тех кто жаждал ее продолжения, разбили на полях войны гражданской), землю раздали. Некоторые утверждают: ну, хорошо — землю раздали, но вот при Сталине же начали в колхозы загонять, значит сначала дали, а потом отобрали. Во-первых, как не трудно заметить, большевики в 1917 году в рамках этой логики свое обещание выполнили, чтобы что-то отобрать, надо сначала дать, а землю большевики дали.

Во-вторых, — переход к системе колхозов произошел в конце 20-х, когда Ленин уже умер, поэтому говорить о том, что Ленин обманул, смешно — он как раз свои обещания в этом вопросе выполнил. Вопрос же о том, надо ли было проводить коллективизацию, лежит в плоскости исторической обусловленности, когда только таким образом можно было обеспечить ускоренную индустриализацию страны и ее подготовку к новой мировой войне. Как мы знаем по результатам этой войны, предпринятые меры, когда Россия пробежала за 10 лет тот путь, который некоторые прошли за век, оказались чрезвычайно действенными, и в 1945 году мир подписывался в столице тех, с кем в 1918 году пришлось пойти на «похабные соглашения».

3. Фабрики — рабочим

Заводы как известно были так же национализированы, а власть на них от хозяев перешла к рабочим коллективам. Как в 20-е, так и в 30-е годы на национализированных государством предприятиях власти сохраняли трудовые коллективы, чьи права в 30-х действительно были ограничены, когда форсированная индустриализация все больше стала служить целям вынужденной подготовки к надвигающейся мировой войне. Не совсем понятна претензия, что, вот мол, гайки закрутили и тем предали идеалы революции. А то что европейский фашизм готовился уничтожить СССР, что готовился крестовый поход наших «европейских друзей» против большевизма, это так — мелочи.

В целом же, если говорить о большевиках и Ленине, который ими в годы революции и становления Советской власти руководил, то вышеупомянутые лозунги были Лениным с успехом реализованы на практике. Поэтому говорить о том, что Ленин пообещал и не выполнил, это элементарно идти против фактов. Утверждения же Путина про «обман», это не более чем идеологический выпад против советской власти, причем этот выпад как раз лежит за пределами объективного изучения отечественной истории и производит предельно странное впечатление на фоне официальной кампании на консолидацию общества, так как такие выпады не консолидируют общество, а обостряют его разделение. На этом примере мы хорошо видим, как власти в соответствии со своей идеологической моделью поставили идеологический догмат про «большевиков-обманщиков» выше необходимости консолидации общества перед лицом внешней и внутренней угрозы.

Сейчас об этом не модно вспоминать, но на самом деле и в окружающей нас действительности мы и поныне видим результаты труда большевиков. Причем тут речь даже не о свидетельствах материальной культуры (хотя и они тоже), а о самих принципах устройства общества — до сих пор живут советские праздники, до сих пор действуют отдельные положения декретов, принятых после Октября, до сих пор сохраняются рудименты той социалки, которая стала порождением Октября, когда человек труда, над которым ныне любит подшучивать офисный планктон, стал хозяином страны. И мы хорошо видим на примере Украины, где новый фашистский режим открыто себя противопоставил делу Октября, сносящ памятники Ленину и большевикам, к чему приводит историческое беспамятство и примитивный антисоветизм.

Россия нынешняя пока еще не готова к объективной оценке Октябрьской революции, антисоветский дискурс все еще довлеет над этим вопросом. Если переоценка роли Сталина уже произошла, если нападки на Великую Отечественную Войну были отбиты, то Октябрь еще ждет своей переоценки, когда судьбоносная революция изменившая Россию и мир будет очищена от позднесоветской лакировки и от постсоветской чернухи, дабы ее грандиозный масштаб и последствия были осознаны обществом. Франция, пережившая целую серию революций, в конечном итоге нашла в себе силы принять и признать значение Великой Французской Революции, уважение к которой выражено даже в официальном гимне республики. России этот процесс еще предстоит, ибо нельзя прятаться от своей истории, представляя ее помойной ямой. Особенно когда **наши великие предки не дали уничтожить страну и обустроили ее на принципах народовластия и социальной справедливости.**

Х. Н.

Посоветуемся с вождем

В.И.ЛЕНИН

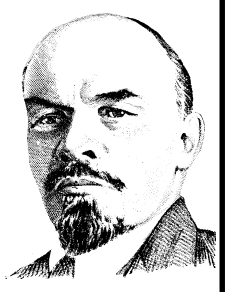

Мы были раньше меньшинством в Советах, меньшинством в профессиональных союзах, в кооперативах. Долгим трудом, долгой борьбой... мы приобрели большинство во всех рабочих организациях, потом и в нерабочих, потом и в мелкокрестьянских.

Только негодяи или дурачки могут думать, что пролетариат сначала должен завоевать большинство при голосованиях, производимых под гнетом буржуазии, под гнетом наемного рабства, а потом должен завоевывать власть...

Пролетариат ведет свою классовую борьбу, свергая буржуазию, не дожидаясь при этом никакого предварительного (и буржуазией производимого, под ее гнетом идущего) голосования, причем пролетариат прекрасно знает, что для успеха его революции, для успешного свержения буржуазии безусловно необходимо сочувствие большинства трудящихся (а следовательно, и большинства населения)...

Очень часто «сочувствие большинства трудящихся» доказывается вообще не голосованиями, а ростом одной из партий, или ростом числа ее членов в Советах, или успехом отдельной, но почему-либо приобретшей громадное значение стачки, или успехом в гражданской войне...

Пролетарская революция невозможна без сочувствия и поддержки огромного большинства трудящихся по отношению к своему авангарду — к пролетариату. Но это сочувствие, эта поддержка не дается сразу, не решается голосованиями, а завоевывается длинной, трудной, тяжелой классовой борьбой. Классовая борьба пролетариата за сочувствие, за поддержку большинства трудящихся не оканчивается завоеванием политической власти пролетариатом. После завоевания власти эта борьба продолжается только в иных формах...

Если вдуматься в эту сложную, трудную, долгую, богатую чрезвычайным разнообразием форм,... историю борьбы пролетариата за власть, то ясной станет ошибка тех, кто хочет «запретить» участие в буржуазном парламенте, в реакционных профессиональных союзах,... в заводских Советах и так далее и тому подобное.

ПСС т.39 Привет итальянским, французским и немецким коммунистам

Стихи из конверта

* * *

Мы верили, что полетим в небеса.
И творческий труд сотворит чудеса.
Покуда мы мыслями в небе парили,
Не чудо, что всё поделила лиса.

* * *

Уйди от горбатой и нищей судьбы
И вынеси красное знамя борьбы!
Пускай на него, словно бык разъяренный,
Бросается враг; ты смыкайся в колонны.

И вот уже враг откупного дает,
Боец настоящий его не берет.
И скажет: Ты лишний на нашем пути,
Отдай, что награбил, и прочь уходи.

* * *

Не сотня лет, а тысяча пройдет,
Но не забудут день великий тот,
Когда буржуй объявлен паразитом,
А поп — лицом, дурманящим народ.

Л.Я. ГИНЗБУРГ

Октябрь семнадцатого года

Нам время говорит: пора!
В стране распахнутые своды.
И над страной — твои ветра,
Октябрь семнадцатого года.
И не дано нам забывать
Те покушенья на свободу,
Когда пытались расстрелять
Октябрь семнадцатого года...
Твоих ранений и седин
Мы знаем горькую природу,
И мы тебя не предадим,
Октябрь семнадцатого года.
Мы будем мыслить, будем жить,
Преодолеем все невзгоды,
Чтоб в каждом сердце возродить
Октябрь семнадцатого года.
Нам время говорит: пора!
В стране распахнутые своды.
И над страной — твои ветра,
Октябрь семнадцатого года.
Фанфары правду не спасут
И демагоги новой моды.
Для нас с тобой есть Высший суд —
Октябрь семнадцатого года!

НИКОЛАЙ ДОБРОНРАВОВ

ЧТО ЖЕ ДЕЛАТЬ?!

...Эти выборы никакого значения для нас не имели, так как устраивались они не для того, чтобы выбирать, а для того, чтобы маразмирующий режим и дальше мог врать, будто бы большинство народа за него.

Потому предвыборная листовка МК РКРП-КПСС говорила трудовому народу: оставьте надежды на депутатов и на президента, потому что при всех их предвыборных подачках вы давно уже живёте не благодаря, а вопреки им — вопреки правящему классу олигархов и высших чиновников. Выборы прошли. Предсказуемый результат известен.

Что же нам всем остаётся? А остаётся объединяться по месту работы и по месту жительства в инициативные группы (например, новые настоящие профсоюзы и др.) для защиты наших прав и интересов, создавать и участвовать в политической борьбе не один раз в пять-шесть лет, а каждый день и час.

Сегодня всё больше людей понимают, что жить так дальше нельзя. Но остаётся вопрос: А как изменить жизнь к лучшему?

Наша партия предлагает программу шагов к реальной демократии и к пролетарскому социализму, которая гарантирует хорошую работу, достойный заработок, а нашим детям — надёжное будущее. Но для этого нужно не на выборы ходить, а отобрать нашу страну у паразитов и развернуть её от капитализма к настоящему социализму. На вопрос о том,

Как это сделать? Простого ответа нет, потому что выборы превращены в полную фикцию, а если пойдёшь протестовать на улицу, то это создаёт риск столкновения с «росгвадией» и другими карателями.

Да, простого пути нет, но выход есть, и называется этот выход

Всероссийская Политическая Забастовка!

Против этого оружия им не устоять. Этим политическим рычагом можно поменять и конституционный, и общественный строй.

Власти оставили нас без выбора — мы оставим их без власти!

Они отобрали у нас демократию и свободу — мы их вернём вместе с социальным равенством!

Они развели карателей, чтобы держать нас в узде — но против массовой забастовки каратели бессильны!

По материалу листовки МК РКРП-КПСС

Невосполнимая утрата

3 сентября 2021 г. партия и коммунистическое движение понесли тяжелую утрату — ушла из жизни наш товарищ

Яброва Тамила Иосифовна

Тамила Иосифовна родилась на Украине в интернациональной семье, училась в Москве, трудовую деятельность начала во Владивостоке. Потом вернулась в Киев, где и жила до последних дней. С молодости связала свою жизнь с Коммунистической партией, с изучением теории и преподаванием политэкономии. В конце 80-х годов, когда на страну надвигалась капиталистическая чума, она вступила в борьбу с горбачевщиной и рыночниками, приняв участие в движении «Марксистская платформа» в КПСС.

После августа 1991г и развала Союза Яброва с товарищами организовали настоящих коммунистов в Союз коммунистов Украины. Всегда выступала за единство коммунистов республик, активно участвовала в создании Роскомсоюза и восстановлении деятельности КПСС. В 1995г. создала и возглавила Международный теоретический и общественно-политический журнал «Марксизм и современность», который бессменно возглавляла до последнего дня своей жизни. Под её руководством СКУ достиг с РКРП полного программного взаимопонимания и идейного единства, взаимодействовали как единая организация. Тамила Иосифовна много лет была членом ЦК и Политсовета ЦК РКРП-КПСС.

Всеми силами Тамила Иосифовна способствовала развитию международной солидарности коммунистических партий. Стояла у истоков начала регулярных встреч партий системы Solidnet, без колебаний поддержала идею создания движения «Европейской коммунистической инициативы», как шаг к организации коммунистического полюса ортодоксальных марксистских партий.

С болью в сердце восприняла она госпереворот на Украине и приход к власти профашистских сил, развязавших кровавую бойню на Донбассе. Ее отличало неудержимое стремление поддержать борющийся Донбасс и мечта, чтобы стал он отправной точкой нашего общего победного отпора капиталистическому нашествию. Она неоднократно посещала ЛНР и ДНР, там и получила позывной «Роза».

Она была в строю до последних дней, стойко перенося болезнь, развившуюся в двустороннее воспаление лёгких, ушла из жизни на 92-м году жизни.

Как говорят ее киевские соратники, «Это единственный проигранный ею бой».

Наше глубокое сочувствие всем родным, товарищам, коллегам по журналу — всем, понесшим эту потерю.

Редакция газеты «Мысль»

Калейдоскоп новостей от власти

Власть старается – народ не ценит

На пленарной сессии Всероссийской недели охраны труда Заместитель Председателя Правительства РФ Татьяна Голикова заявила: «Основной причиной низкой продолжительности жизни в России является высокая смертность граждан трудоспособного возраста. Так вот какова она на сегодняшний день: из общего числа умерших в России почти треть составляют граждане в трудоспособном возрасте. Из этого количества 80% — это мужская часть населения».

Кто бы мог подумать: низкая продолжительность жизни из-за того, что «несознательные граждане» умирают раньше утвержденных Правительством сроков! Беда. Подкачал народ.

Что только не предпринимало руководство страны для того, чтобы россияне «жили долго и счастливо»:

- коммерциализировали медицину,
- «оптимизировали» больницы, поликлиники и медперсонал,
- повышали цены на лекарства,
- разваливали фармацевтическую промышленность,
- создали условия для торговли продуктами, напичканными разной дрянью,
- поддерживали тонус, вынуждая работать без выходных и проходных,
- защищали низкими зарплатами от переедания и т.д.

Даже пенсионный возраст подняли, чтоб народ подольше не старел! И всё «коту под хвост».

Теперь ждём «откровений» от Министра труда в духе: «Средняя зарплата в России не повышается потому, что граждане мало зарабатывают».

Жизнь в кредит

Россияне смогут взять ипотечный кредит уже в возрасте 18 лет, сообщает ТАСС. Такую возможность им предоставит Сбербанк. Минимальный первоначальный взнос составит от 10% стоимости жилья, а срок погашения — до 30 лет.

Для восемнадцатилетних граждан будут доступны кредитные линии на новостройки и готовое жильё. Надо только проработать на одном месте 3 месяца.

Более 80% наших граждан назвали главной причиной стресса страх просрочить платеж по кредиту или ипотеке.

Теперь «шатать себе нервы» можно будет практически сразу по окончанию школы и до самого рождения внуков. И далеко не у всех «счастливчиков» будет шанс 30 лет регулярно получать зарплату и значительную её часть своевременно отдавать Сбербанку. Нынешний и будущие экономические кризисы обязательно усугубят ситуацию, что наглядно показывает текущий рост просроченных кредитов.

Понятно, что сбербанковские нововведения никоим образом не сделают жильё для молодых более доступным. Количество имеющих возможность внести 10% от стоимости квартиры уже в 18 лет близко к статистической погрешности. И у них есть более быстрые способы обзавестись собственной жилплощадью.

А дети токарей, медсестёр, водителей, учителей и миллионов прочих малообеспеченных россиян вряд ли выстроятся в длинную очередь к окошечкам Сбербанка за получением ипотечного кредита.

Жильё станет по-настоящему доступным для всех только тогда, когда будет уничтожена частная собственность на средства производства и власть будет в руках трудящихся.

Нейросеть – им в помощь

Столичная система распознавания лиц, успешно себя показавшая после митингов начала 2021 года в поддержку Алексея Навального, научится определять маршруты преступников и выявлять их сообщников. Вопрос о том, кто будет назначать преступников, остался за кадром.

Нейросеть, связанная с городскими видеокамерами, будет не только отыскивать подозреваемых, но и пользоваться расширенным фильтром для идентификации — выявлять людей по полу, возрасту, расовой принадлежности, наличию очков, бороды, маски, головного убора, — распознавать силуэты, отслеживать маршруты граждан.

Требование отслеживать людей, часто возвращающихся на место преступления, «где личности преступников не установлены», также обозначено в условиях тендера департамента информационных технологий (ДИТ) Москвы. Администрация готова заплатить за сеть 130 миллионов рублей. Столичная полиция готовится получить мощный инструмент для поиска и поимки преступников — интерфейс нейросети будет доступен через специальное приложение на iOS и Android.

Система распознавания лиц — новые, непривычные для протестного движения технологии. Мы уже писали о том, что после митингов в поддержку Навального полиция активно задерживала протестующих именно благодаря системе распознавания лиц.

Ожидаемо, что нейросеть будет направлена не только против бандитов, но и против потенциально взрывоопасной, оппозиционной части населения. И не обязательно быть либералом, чтобы на пороге квартиры оказался сотрудник полиции.

Скоро придут и к нам. Призываем читателей быть благоразумными и аккуратными, однако помнить, что будущее в наших руках. Организуйте на борьбу себя и тех, кто рядом, и тогда ни одна нейросеть не утянет нас в новую «Матрицу».

https://www.rotfront.su/

БОРЕЦ, ПОЭТ, КОММУНИСТ

15 лет без Б.М. Гунько

«Мы будем жить, как завещал нам Ленин»
Из стихотворения Бориса Михайловича

5 сентября студия «Союз» открыла очередной сезон. По традиции, первый концерт связывается с именем основателя студии **Б.М.Гунько**.

Но этот концерт был особенный — ведь в мае исполнилось 15 лет с того горького дня, когда Борис Михайлович ушёл из жизни. Поэтому состоявшийся концерт — а точнее, вечер памяти — был целиком посвящён ему, он так и назывался: «Б.М.Гунько. Феномен личности».

Главным исполнителем на вечере был — разумеется, в записи — сам Борис Михайлович: в исполнении автора прозвучали его замечательные сонеты и ранняя, ещё 60-х годов, острая сатира на учёных-мещан, в обеденный перерыв «забивающих козла» в домино под аккомпанемент собственной матерщины, в то время как где-то «...Куба в огне сражается».

А первым из нынешних участников студии «Союз» выступил её руководитель, известный бард А. Беляев, спевший свою замечательную песню на стихи Гунько «Революция и любовь». Затем выходили на сцену поэтесса Надежда Диас, бард Николай Прилепский, певица Ольга Русакова, поэт и композитор Вера Коломейцева, чтецы-декламаторы Вера Басистова и Геннадий Алёхин (в видеозаписи), поэт Николай Гуськов, дуэт певцов А. и Е. Кулиевых, поэт Андрей Лишневский. Практически все поэты, кроме своих авторских стихов, читали и любимые стихи Гунько - «Отец», «О, демократ!», «Призыв», «Доплыть до тверди коммунизма», «Напрасно пламень льёт с трибуны Цицерон» и многие другие его шедевры. Представленный Г.Алёхиным видеоролик «У траурного поезда В.И. Ленина» и особенно прочитанное Н. Гуськовым стихотворение «Подлец! Ты хоть бы хлеб оставил!» прозвучали особенно современно. Великолепна была музыкальная часть концерта: Ольга Русакова исполнила песню на стихи Гунько «Наш Сталинград», Николай Прилепский сначала спел две сатирические песни на актуальные темы — «Жёлтый дом» и «Выбора», а во второй части концерта исполнил шедевры «Рабочий район» (на стихи В.Емелина) и «Левый марш» (стихи Платоненко в редакции Прилепского). Борис Михайлович очень любил советские песни, поэтому вполне уместно прозвучало в исполнении четы Кулиевых «Эхо любви», ставшее лирическим украшением концерта.

Анатолий Беляев не только вёл концерт и читал стихи Бориса Михайловича, но и дал его развёрнутую характеристику и как поэта, и как революционера, крупного политического деятеля 1990-х — начала 2000-х годов. Другие участники концерта, лично знавшие Гунько, тоже делились своими воспоминаниями. В. Хатюшин подчеркнул, что Борис Михайлович был очень смелым человеком, на митингах в 90-е годы читал острейшие антиправительственные стихи, за которые его не раз забирали в милицию. В. Басистова напомнила о том, что Борис Михайлович, бывший одним из основателей РКРП, начал активную политическую деятельность ещё до её учредительного съезда в 1991 году — он был одним из создателей общества «Единство — за ленинизм и коммунистические идеалы», в 1990-м году во главе нескольких соратников, среди которых были и П. Былевский и Г. Алёхин, выходил на митинги т.н. «демократов» — вдесятером против огромной многотысячной ревущей, заражённой дурной реставраторской энергией толпы, и во время 28-го съезда КПСС (где с проте-стом против лечения социализма капитализмом с его курсом на рынок от имени ДКИ и Марксистской Платформы в КПСС с альтернативной Резолюцией съезда выступил Виктор Аркадьевич Тюлькин, 1259 депутатов ее поддержали) та же десятка проводила пикеты под лозунгом «Превратим КПСС в коммуни-стическую партию!», за что подвергалась задержаниям. Борис Михайлович был не просто пламенным трибуном, журналистом, политическим деятелем антибуржуазной оппозиции — он был прежде всего убеждённейшим коммунистом, «человеком, который пел Интернационал» — (под таким названием вышла статья-некролог о нём в мае 2006 года в одной из газет). И как поэт он ещё недостаточно оценён современниками. Под его сатирой, под знаменитой «Листовкой 2 октября 1993 года» подписался бы сам Маяковский. Когда будет восстановлен социализм, Бориса Михайловича, несомненно, поставят в один ряд с этим великим пролетарским поэтом и с Константином Симоновым, стихи которого наш товарищ так любил.

В завершение группа участников исполнила знаменитый монтаж стихотворения Гунько «Разговор с товарищем Лениным», в конце которого они дружно воскликнули: «Коммунисты, вперёд!». А потом вместо традиционной «Надежды» весь зал стоя пропел «Гимн Советского Союза». Это было здорово и духоподъёмно. Хотя Борис Михайлович больше обрадовался бы, если бы прозвучал «Интернационал».

В целом, концерт получился отличный, один из лучших за всю послегуньковскую историю студии. Участники и слушатели получили мощный заряд оптимизма. И, возможно, некоторые впервые почувствовали, какой крупной исторической и поэтической личностью был Борис Гунько — человек, которого оценит будущее.

В.Басистова, Г. Алехин

Сводка с полей сражений трудящихся

Сентябрь

Россия

Авиакомпания «Россия» предложила бортпроводникам премии после угрозы забастовки. О намерении перевозчика выплатить бортпроводникам по 25 тысяч рублей сообщает петербургский профсоюз бортпроводников.

Ранее несколько телеграмм-каналов писали о планах стюардов и стюардесс устроить забастовку из-за низких зарплат и хронических переработок. Так, канал «Кухня Аэрофлота» утверждал, что на коротких рейсах из-за недокомплекта «Россия» вынуждена ставить двух бортпроводников вместо трех-четырех, а на дальнемагистральные направления — восемь человек вместо десяти.

Казахстан

2 сентября в Актау вновь собрались на митинг у акимата области рабочие ТОО «Oil Constuction Company», которые обратились к президенту с требованием прекратить давление на их независимый профсоюз со стороны работодателя. Дело в том, что первичную организацию отраслевого профсоюза топливно-энергетического комплекса (ОО «ОПР») хозяева и местные власти отказываются признавать и вести переговоры.

«Мы, работники ТОО «Oil Constuction Company», члены ОО «ОПР» — заявили рабочие, — просим решить наше законное требование об удержании одного процента членского взноса с нашей заработной платы на счёт нашего Профсоюза, а также принять меры к незаконным действиям работодателя за невыполнение требований Трудового кодекса».

По словам рабочих на активистов независимого профсоюза оказывается давление, идут угрозы активистам, а хозяевами готовятся черные списки. И это не пустые слова, так как в 2017-м году работодатель уже подавал в суд на коллектив за участие в «незаконной» забастовке, а наиболее известных деятелей уволили, при этом всех заставили платить штрафы за нанесение забастовкой ущерба. В результате действий властей и хозяев тогда первичная организация отраслевого профсоюза топливно-энергетического комплекса по решению суда была ликвидирована, его председатель **Амин Елеусинов** был осужден на два года по сфабрикованному делу, а его заместитель **Нурбек Кушакбаев** сел на два года якобы за призывы к проведению «незаконной» забастовки. За три года рабочие восстановили свой разгромленный профсоюз и теперь требуют его признания. Это требование сейчас полностью совпадает с требованием бастующих рабочих сервисной компании ТОО «West Oil Software» в Жетыбае, которые уже 12 дней (на 12.09) не выходят на работу.

Борьба за свободу профсоюзной деятельности сейчас становится в рабочей среде нефтедобывающей отрасли все более активной и актуальной.

ДЕНЬ ПАМЯТИ МАМАШИ ДЖОНС

30 ноября 2021 года рабочие многих западных стран будут отмечать День памяти Мамаши Джонс.

Мэри Харрис Джонс (1837-1930), известная в народе как Мамаша Джонс, была легендарным лидером американского рабочего класса, в 1906 года она стала одним из создателей массовой боевой рабочей организации «Индустриальные рабочие мира».

Однажды уже немолодая Мэри Джонс, до этого не слишком интересовавшаяся политикой, случайно попала на профсоюзное собрание. И этот день коренным образом перевернул её жизнь. Мэри вступила в «Орден Рыцарей труда» и быстро стала одним из признанных лидеров американского рабочего движения. Она организовывала забастовки, шла с красным знаменем во главе рабочих демонстраций, выступала на митингах, призывая рабочих к борьбе, участвовала в схватках с полицией. Однажды, когда Мэри Джонс перевязывала голову раненого в схватке рабочего, тот открыл глаза и тихо произнес: «Мамаша...». После этого вся рабочая Америка стала называть её «Мамашей Джонс». Или просто «Мамашей».

Мэри Джонс стала активно сотрудничать с одним из наиболее боевых и организованных отрядов американских рабочих — шахтерами. Она вступила в профсоюз шахтеров и стала его активным деятелем. Мамаша Джонс организовывала жен шахтеров, которые метлами и швабрами отгоняли штрейкбрехеров от входа в шахту. Она спускалась в шахты, беседовала со штрейкбрехерами и популярно разъясняла им азы рабочей солидарности. После беседы многие из них раскаивались в своем поведении и присоединялись к бастующим рабочим.

В начале XX века многие дети из бедных семей работали, начиная с шестилетнего возраста, в самых скотских условиях. В 1903 году Мамаша Джонс организовала всеамериканскую кампанию против эксплуатации детского труда. Она устроила поход колонны детей через несколько штатов к резиденции Президента США Теодора Рузвельта. Дети несли плакаты «Мы хотим играть!», «Мы хотим учиться в школе!». Президент не счет возможным встретиться с участниками похода, однако общественность высказала жесткое возмущение эксплуатацией детского труда, и вскоре были приняты законы, ограничивающие эту эксплуатацию.

Мамаша Джонс не имела постоянного места жительства, непрерывно переезжала из одного города в другой. В ответ на вопрос об её адресе она неизменно отвечала «Мой адрес путешествует вместе со мной и моими ботинками. А мои ботинки там, где идет борьба».

Прокурор, изучавший деятельность Мамаши Джонс, заявил, что стоит ей только поманить пальцем, как двадцать тысяч здоровенных мужиков бросают работу и следуют за ней. А президент США Теодор Рузвельт назвал Мамашу Джонс «самой опасной женщиной Америки».

Жизнь устроена таким образом, что активность большинства людей с возрастом неизбежно снижается. Однако на Мамащу Джонс этот закон не распространялся. Её боевой дух с возрастом лишь возрастал. В ответ на заявление одного сенатора, назвавшего её бабушкой красных агитаторов, она ответила, что надеется дожить до такого возраста, когда её назовут их прабабушкой. Когда Мамаше Джонс было уже далеко за 80, несколько бизнесменов сложились и наняли двух гангстеров для того, чтобы припугнуть старушку. Одного из гангстеров Мамаша стукнула зонтиком так, что тот получил сотрясение мозга; второй гангстер предпочел убежать. 86-летнюю Мэри Джонс привлекли к суду за нанесение тяжких телесных повреждений. Однако Мамаша потребовала расследовать, кто нанял пострадавшего. Дело предпочли замять.

Мамаша Джонс умерла 30 ноября 1930 года в возрасте 93 лет. Согласно её завещанию, Мамашу похоронили на кладбище в городе Вирдене рядом с могилами шахтеров, убитых в схватке с полицией в 1896 году. Деньги на памятник Мамаше Джонс собирала вся трудовая Америка. На этом памятнике были высечены слова Мамаши: «Пусть ни одна сволочь не приходит на мою могилу».

30 ноября 2021 года российским рабочим следует по нашему обычаю помянуть Мамашу Джонс. А после поминок продумать планы дальнейшей борьбы.

Так следует поступать ежегодно.

«Если у вас нет настоящего боевого профсоюза, ни ... у вас нет!», — говорила Мамаша Джонс. И она была права!

Сергей БАГОЦКИЙ

Сопротивление, безусловно, продолжится

13-14 сентября на улицы Жанаозена власти вывели вооруженную полицию!

Всё это проводится якобы в рамках специальных «учений», но на самом деле является средством запугивания местного населения и рабочих, так как регион уже **третий месяц** охвачен постоянными забастовками и митингами. Подобные «учения» были также за месяц до расстрела бастовавших нефтяников Жанаозена в 2011-м году. Выходит, что история повторяется...

Но уже **16 сентября** к бастующим рабочим «Techno Trading LTD» в Жетыбае, которые с 27 августа ведут забастовку прямо на территории предприятия в палатках, присоединились их родные. Это очень важный симптом, так как несмотря на то, что остался бастовать только этот коллектив, от окончательного результата забастовки зависит, куда дальше пойдет развитие событий.

Как известно, рабочие компании ТОО «West Oil Software» под давлением властей и работодателей, которые уволили 6 рабочих активистов, прекратили забастовку, согласившись на поэтапное повышение заработной платы. Еще ранее, 7 сентября состоялся Каракиянский районный суд Мангистауской области, на котором забастовка на ТОО «West Oil Software» была признана незаконной.

Неделей раньше состоялся аналогичный суд над рабочими «Techno Trading LTD», причем в качестве подсудимых было привлечено 87 человек! В отношении бастующих также звучат угрозы возбуждения уголовных дел за участие и организацию незаконных забастовок. Чтобы предотвратить аресты, к бастующим и присоединились их матери, жены и сёстры.

Это важный шаг борьбы, так как к протестам теперь присоединяются открыто уже родные и близкие, а также местные жители Жетыбая и окрестных аулов. И то, что прекратили забастовку другие коллективы еще ничего не значит, так как все теперь смотрят чем закончится конкретно выступление рабочих «Techno Trading LTD», тем более, что забастовать в любую минуту могут рабочие и других сервисных предприятий.

Пока основная борьба развернулась по вопросу о повышении зарплаты на 100%, так как средняя нынешняя зарплата составляет от 120-ти до 200 тысяч тенге (примерно 20-30 тыс. руб). Но повестка забастовок уже давно вышла за границы лишь формального увеличения зарплаты, что является на самом деле лишь индексацией на фоне инфляции и обесценивания национальной валюты.

Главными требованиями рабочих сервисных компаний становятся: **1.** Включение их предприятий в состав основного производства, так как проведенная оптимизация привела к падению в зарплатах и к ликвидации социальных гарантий; **2.** Заключение коллективных договоров с улучшением условий труда, начислением обязательных выплат за переработку и премиальных; **3.** Обеспечение свободы профсоюзной деятельности с признанием независимых организаций, уже созданных рабочими.

Поэтому подключение к протестам родственников и местных жителей имеет большое значение, так как расширяет протест и дает ему дополнительную поддержку. Движение, в случае успеха, может теперь охватить и другие районы Мангистауской области и соседних добывающих регионов Западного Казахстана.

Естественно, что в этих условиях администрация Мангистауской области с новым акимом Нурланом Ногаевым делают всё, чтобы остановить забастовки любыми способами. В том числе, угрозами арестов, шантажом, увольнениями, судами о признании забастовок незаконными. В этом же ряду надо указать и выведение вооруженной полиции в Жанаозене и в разных населенных пунктах области для запугивания местных жителей и протестующих рабочих.

Необходимо всемерно поддержать бастующих рабочих «Techno Trading LTD» и их родных и близких, живущих сейчас в палатках на территории предприятия. Важно не допустить репрессий посредством максимального информационного освещения.

Пришло сообщение, что 18 сентября работники нефтесервисной компании «Techno Trading LTD» на месторождении Жетыбай прекратили забастовку. С работодателем подписан протокол, предусматривающий повышение зарплаты работникам на 30% с 1 октября и выплату премий — ред.

Но очевидно, что выступления в добывающей отрасли, безусловно, продолжатся, так как сотни тысяч рабочих недовольны своим социальным положением и бесправием, а их зарплаты превращаются в мелочь на фоне возрастающих сверхприбылей транснациональных корпораций.

https://infoprof.su/

Капитализму выгодно мракобесие

Вслед за русофобией все республики Центральной Азии накрывает волна реабилитации пособников нацистов и врагов советской власти. Не стал исключением и Узбекистан, где на самом верху санкционирован данный процесс, а 115 басмачей объявлены национальными героями.

Во многом Ташкент копирует соседний Казахстан, усердно перенимая опыт «украинизации» через тотальную реабилитацию тех, кого еще 10 лет было невозможно оправдать, поскольку они действительно были убийцами, террористами и пособниками вражеских государств. Ведь в отношении всех незаконно (спорно — ред.) осужденных были уже давно отменены решения судов еще в период хрущёвской оттепели, а потом в конце 80-х и в 90-е годы.

Остались с ярлыком врагов как раз те самые участники Туркестанского легиона вермахта и мусульманских частей СС, а также главари басмаческих банд и участники расправ над мирным населением во время антисоветских восстаний 20-х и 30-х годов. Именно сейчас их возводят в ранг героев и борцов за национальную независимость от оков «колониального гнёта» со стороны СССР.

И вот еще 8 октября 2020 года президент Республики Узбекистан, следуя примеру своего казахстанского коллеги, сформировавшего государственную комиссию по оправданию убийц и карателей, подписал распоряжение «О дополнительных мерах по более глубокому изучению наследия и увековечению памяти жертв репрессий». А уже 31 августа этого года Шавкат Мирзиёев принял участие в поминальных мероприятиях, посвящённых Дню памяти жертв репрессий.

В рамках мероприятия он посетил аллею «Шахидлар хотираси», где собрались представители духовенства и высшей элиты с целью почтить память якобы невинно убиенных 100 тысяч узбеков, якобы отдавших жизни «за свободу и независимость». В отношении этих «шахидов» были прочитаны суры из Корана и дуа в память об ушедших. Подан поминальный плов.

Помимо прочего Шавкат Мирзиёев побывал и в реконструированном музее памяти жертв репрессий, расположенном там же в аллее. Во время его посещения президент сделал следующее знаковое заявление о тех, кто с оружием в руках воевал с советской властью:

«Они были лучшими представителями нашего народа. Тоталитарному режиму не нужны были умные люди, которые открыли бы глаза нации, укрепили бы ее самосознание. Они провинились лишь в том, что были великими».

Эти «умные и великие люди» не только сопротивлялись установлению колхозов и совхозов, созданию современных городов, освобождению женщин и всего общества от средневековых порядков и невольничьих рынков, но и убивали тысячами тех, кто сотрудничал с новой властью. В частности, таким вот новым «героем» по случаю 30-летия независимости был объявлен Курбаши Ибрагим-бек, вожак басмаческого движения.

Он был арестован в результате операции ОГПУ и приговорен советским судом к расстрелу в 1931 году за организацию целого ряда набегов вооруженных бандитских отрядов на кишлаки и даже районные центры. В итоге погибли сотни активистов и простых дехкан. То есть терроризировавший мирное население становится символом современного узбекского национального государства.

Да и остальные 114 реабилитированных являются участниками басмаческого движения, боровшимися с оружием в руках с Бухарской народной советской республикой, а позднее и советской властью в Средней Азии, сотрудничавшими с турками и британцами.

Все они были пойманы и расстреляны после ликвидации лидеров басмаческого движения.

(Окончание на стр.4)

Революция № 10 (240)

Молодежная страница РКСМ(б) и молодежной комиссии РКРП-КПСС

УЧИТЬСЯ И УЧИТЬСЯ

С 9-го по 12-е сентября 2021 г. свою работу проводила молодежная школа РКРП и РОТ ФРОНТа, организованная по поручению ЦК Молодёжной комиссией Ленинградского комитета партии при организационной поддержке местных организаций РКСМ(б) и Левого блока.

Основной упор в занятиях делался на практическую деятельность, поэтому в качестве лекторов были приглашены специалисты, имеющие соответствующий опыт. С тонкостями организации профсоюзной борьбы участников познакомили ветераны МПРА **Пётр Принёв** и **Владимир Лесик**, давший имя знаменитому «вееру» — тактике одновременного формирования пакета требований для продолжения забастовки даже в случае признания ее судом «незаконной». Мастер-класс по политическим дебатам провёл известный политолог, профессор, директор одного из городских вузов. О модных в наше время постпозитивистских теориях с марксистских позиций рассказал доктор философских наук профессор **Владимир Огородников**. Своим опытом и знаниями поделились компетентные партийные активисты. По актуальным теоретическим и политическим вопросам выступили Первый секретарь ЦК РКРП **Степан Маленцов** и Первый секретарь ЦК РОТ ФРОНТа **Виктор Тюлькин**.

На партшколе с приветствием выступили **дипломаты Корейской Народно-Демократической Республики**, которые зачитали доклад и ответили на вопросы из зала, а также предложили собравшимся литературу на русском языке о достижениях корейского народа в деле строительства нового общества. Северокорейские товарищи среди прочего поведали и о том, как страна борется с вирусом, захватившим мир и усугубившим экономические проблемы мировой капиталистической системы, и о том, как несмотря на это, в стране полным ходом идёт масштабное строительство нового жилья для простых трудящихся. Члены РКРП и РОТ ФРОНТа горячо поздравили товарищей с 73-й годовщиной образования Корейской Народно-Демократической Республики.

Также участники школы в рамках культурной программы посетили крейсер-музей «Аврора» и совершили экскурсию на Ленинградский Металлический Завод.

Мероприятие в очередной раз показало высокую эффективность в укреплении горизонтальных и организационных связей между членами партии, так что молодежная школа актива будет и дальше проводиться на регулярной основе.

Пресс-центр ЦК РКРП

Изучаем опыт друзей

18-19 сентября 2021 г. в Афинах прошел очередной, 47-й, Фестиваль комсомола Греции (KNE). Это не просто ежегодное крупнейшее событие в жизни греческой молодёжи. Этот Фестиваль также является одной из самых крупных и важных международных площадок коммунистической молодёжи всего мира.

«История взаимодействия российской и греческой коммунистической молодёжи в постсоветских реалиях, — вспоминает Секретарь ЦК РКРП-КПСС, почетный член РКСМ(б) **Александр Батов**, — уходит корнями ещё в 90-е годы. Но регулярно бывать на Фестивале KNE российские комсомольцы из РКСМ(б) стали с 2003 года. Я был в составе той, первой делегации. Увиденное восхитило... Огромная территория Фестиваля, толпы народу всех возрастов (до 100 тысяч посетителей за три дня), несколько крупных музыкальных сцен, театральные представления, культурные и исторические выставки, концерты ведущих исполнителей страны, книжная ярмарка, международный городок, теоретические семинары с большим присутствием молодёжи...

Как мы узнали, грандиозное мероприятие готовилось целиком и полностью силами Коммунистической партии Греции (KKE) и комсомола. Например, на всю территорию Фестиваля полиции вход заказан; за порядок полностью отвечают патрули партийных дружинников. Каждый день Фестиваля заканчивался глубокой ночью, и всю ночь до самого утра территорию прибирали комсомольцы. Высотные металлоконструкции для сцен собирали рабочие-строители — не нанятые за деньги, а свои, коммунисты. Везде и всюду товарищи из KNE демонстрировали высочайший уровень организованности и самодисциплины...

Перед российскими коммунистами и комсомольцами стоит сейчас множество проблем, в которых общие для всех трудности проявляются в своеобразных конкретно-исторических условиях. Изучение опыта международного коммунистического движения, живая и активная связь с зарубежными товарищами, взаимовыручка и рабочая солидарность — важное подспорье для всех нас в преодолении этих трудностей. Фестиваль KNE, куда в этом году ездила делегация партийной и комсомольской молодёжи, вновь послужит важной площадкой для изучения зарубежного опыта».

От редакции. Впечатление товарищей мы надеемся опубликовать в следующем номере.

Это было вчера или сегодня?

Разговор с левым реформатором

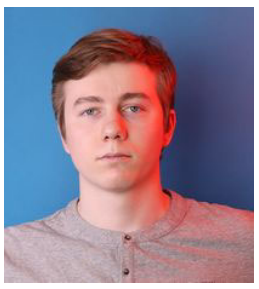

Часто возражают, что выборы — трибуна для агитации, глупо от неё отказываться. Да, дурак будет тот, кто откажется от расширения круга своей пропаганды. Пытаться доносить наши идеи нужно везде, кроме откровенного цирка, участием в котором можно только опошлить свои идеалы.

Но возникает вопрос: что за агитация такая, которая пригодна только к такому событию, как выборы? Почему эта широкая массовая агитация не разворачивается в промежутке между выборами?

Да без проблем, не так трудно раз в несколько лет выделить часик и сходить на избирательный участок. Но покажите мне, как рядовому избирателю, **что** вы несёте кроме розовых идей социал-демократизма, которыми прикрываются и либералы? Вот я осознал, что капитализм нужно заменить социализмом (ведь коммунисты этого должны хотеть?). Что вы предлагаете для этого? Человек, ознакомившийся с философией и экономическим учением Маркса голосовать за вас не будет, ему мало ваших «реформ». Тогда, может, вы пытаетесь привлечь к левым идеям еще не определившихся людей? И настоящий марксизм у вас где-то спрятан в закромах и подполье, куда только нужно вступить и начнётся истинная революционная борьба? Действительно, нельзя же так откровенно расписывать свои планы по переустройству общества, иначе такую партию или движение признают незаконными. Получается, что после такой «приманки», показав вполне здравые общие пункты программы об улучшении жизни, не называясь радикалами, покушающимися на святая-святых, на частную собственность на средства производства, что отпугивает обывателя, вы будете аккуратно и терпеливо проводить разъяснительную работу, занимаясь уже внутренней агитацией и пропагандой, вкладывая людям в головы подлинные знания о марксизме и коммунизме? Что-то такого не наблюдается. Где ваша массовая агитация и пропаганда, не связанная с отработкой электората? Если партия созрела для такого решающего шага как победа на выборах, значит она прошла все предыдущие стадии, кружковцы должны были прокипеть и выдать гениальные программные труды, работы, обобщающие исторический период, позволяющие наконец с уверенностью и широко открытыми глазами глядеть в будущее и бороться за него, побивая антикоммунистов направо и налево, расчищая путь своей научной истиной и с ходу убеждая людей в жизненности марксизма, вводя его в современность.

Но нет, глава партии может сказать «икона шикарная» на орегилиозненный портрет Сталина, а единственное, чем на широкой публике отметится региональный актив партии — это помыть памятник Ленину.

Почему публике не предоставляется материал, объясняющий нежизнеспособность буржуазной избирательной системы? На конкретных примерах. И конкретное предложение по замене её на советскую. Вы, практики, видя всё изнутри, можете собраться вместе, к чему все призываете, и создать такой разоблачительный труд, после которого у людей откроются глаза и они захотят смести эту выборную систему. И грех будет не помогать этот труд распространять. Но где эти качественные агитационные материалы? Я, желая сагитировать на голосование за подлинно народную партию разуверившегося во власти соседа, что смогу ему показать? Как объясню, что именно эта партия изменит неустраивающий его общественный порядок?

Представьте, что завтра настанет чёрный день, все свободы схлопнутся, не будет никаких выборов и, следовательно, выборной трибуны для агитации. Военное положение, стихийное бедствие, что угодно. Еще пару лет назад мы не могли представить, что весь мир будет сидеть по домам из-за пандемии. Так вот, без этой трибуны как вы будете вести агитацию? Почему вы уповаете главным образом на неё? У вас есть свои инструменты массовой агитации? Выборы происходят раз в несколько лет, а агитация, раз такие мощные объединённые силы выступают, в таком случае должна не прекращаться ни на минуту, расти день за днем не только количественно, но и качественно. Постоянно нужно искать поводы для проведения марксистской линии в политике, а не начинать бегать раз в несколько лет.

Я готов проголосовать за боевую партию пролетариата или даже отдельного кандидата, который на протяжении всех лет между выборами будет делиться знаниями с рабочими, учить их борьбе, проводить последовательную революционную линию. Если таких вы уже знаете - поддерживайте их. Если ничего этого не видно, то тешиться фантомными объединениями и призрачными возможностями смысла никакого нет.

Мы должны стимулировать самоуправление граждан, говорить о том, что народ должен становиться хозяином своей жизни. Вложить в голову человеку осознание того, что только он сам в силах изменить окружающую его действительность. И когда таких людей будет много и они объединятся, то это получится наконец сделать. Для этого не обязательно нужны встречи с депутатами. В качестве жильца дома или жителя района можно пытаться проводить собрания и решать насущные вопросы. А где эти подвижки? Предлагается: давайте проголосуем за того-то, и наши вопросы решат.

В этом мире материальна только сила. Уже устали повторять... «Оружие критики не может, конечно, заменить критики оружием, материальная сила должна быть опрокинута материальной же силой, но теория становится материальной силой, как только она овладевает массами. Теория способна овладеть массами, когда она доказывает ad hominem, а доказывает она ad hominem, когда становится радикальной. Быть радикальным — значит понять вещь в ее корне. Но корнем является для человека сам человек...». «К критике гегелевской философии права» (1844).

В Англии XIX века тоже был парламент. Разве Маркс и Энгельс все свои усилия прилагали к участию в выборах? Или это не было их основным делом?

«Весь этот сброд из докторов, студентов и т.д. и вся эта катедер-социалистическая (сторонники её проповедовали переход к социализму с помощью реформ, голосованием в парламенте!) сволочь... — эти люди в теоретическом отношении нули, а в практическом никуда не годны, хотят социализм... и, главным образом, социал-демократическую партию сделать беззубой. ...Сами, имея только путаные полузнания..., хотят сделать партию респектабельной в глазах мелкой буржуазии. Эти убогие контрреволюционные болтуны... сторонники «мирного» развития ждут освобождения пролетариата только от «образованных буржуа»... До чего довёл их парламентаризм..., они настолько успели заразиться парламентским идиотизмом, что считают себя уже выше критики...». (19 сентября 1879 года. ПСС Маркса и Энгельса, Том 34, стр. 325-328).

Это не злорадство. Это осознание того, что все мы в одной... И работать нужно, а не сеять веру в несбыточное и не тратить силы на пустое. Оглянитесь вокруг.

Иван ПОЛЯКОВ

Капитализму выгодно мракобесие

(Окончание. Начало на стр.3)

А чтобы закрепить процесс увековечивания этих убийц и бандитов, в рамках распоряжения президента предполагается провести исследования их жизни и деятельности в разных регионах страны. Уже готовится к изданию многотомная книга «Жертвы репрессий». Напомним, что точно такие же «Книги памяти» были изданы в соседней Киргизии и Казахстане **при финансовой поддержке и прямом участии фонда Сороса.**

В Ташкенте пошли еще дальше. Собираются печатать массовым тиражом специальные брошюры для учеников средних школ. Естественно, что в них представители советской власти и чекисты будут представлены «неверными» русскими врагами, а басмачи защитниками узбеков.

Для ускорения этого процесса Шавкат Мирзиёев дал указание закрепить за Республикой Каракалпакстан и всеми областями научных сотрудников Института истории (аналог Украинского института нацпамяти), восстановить имена джадидов, жертв репрессий в каждом регионе страны. То есть, Узбекистан следует по пути построения моноэтнического государства с возвеличиванием в своей идеологии всех, кто воевал против СССР.

Феодалы, муллы и наймиты Великобритании и Турции, желавшие вернуть весь регион в средневековье, становятся вдруг светочем прогресса и преобразований. «Наши предки-джадиды сделали все, чтобы освободить нашу страну, вывести ее из отсталости и развить все сферы», — говорит Мирзиёев. Типичный пример переписывания истории, полного отрицания совместного, прогрессивного, советского прошлого.

Хотя сама республика появились благодаря политике советской власти в деле национального размежевания Средней Азии в 20-х и 30-х годах. Если бы этого не произошло, то и сейчас узбеки делились бы, как в старину, на хивинцев, бухарцев, кокандцев, а Шавкат Мирзиёев оставался бы безграмотным и забитым дехканином.

Впрочем, процесс декоммунизации и дерусификации прошел в Узбекистане активно еще с начала 90-х при правлении бывшего первого секретаря ЦК Компартии Узбекистана Ислама Каримова, который снес все памятники советской эпохи — даже героям Великой Отечественной войны. Нынешний президент лишь логически завершает этот процесс, проводя уже ту же политику откровенной «украинизации» страны.

Кроме того, сегодня узбекские власти идут по опасной дорожке заигрывания с исламом, начинают проповедовать панисламизм. Делается попытка сыграть на процессах культурно-образовательной деградации в обществе, где грамотность у молодежи постепенно заменяется исламским богословием. Правящая элита собирается таким образом в дальнейшем управлять темной массой, отравленной национализмом и религиозным мракобесием. Всё это может привести к далеко идущим последствиям, в том числе, к негативным и для тех, кто собирается такими методами удержать свой трон.

Айнур КУРМАНОВ

Вести из КЗП

Казахстан. Не допустим репрессий в отношении бастующих рабочих!

7 сентября в суде Каракиянского районного суда забастовки рабочих сервисных компаний ТОО «West Oil Software» и ТОО «Techno Trading ltd» в Мангистауской области были признаны незаконными. После этого представители прокуратуры, полиции, суда, акимата и правящей партии Нур Отан потребовали от рабочих, которые с 23 августа живут в палаточном лагере на территории предприятия в Жетыбае, прекратить забастовку и разойтись по домам.

Но эти требования властей были встречены рабочими протестами и гулом недовольства. Никто не захотел прекратить акцию. Рабочие «Oil Transport Corporation», «West Oil Software», «Techno Trading ltd» продолжили забастовку, также продолжает акции протеста коллектив «Актаукрантехсервиса». Палаточный лагерь на территории предприятия ТОО «West Oil Software» не свёрнут и продолжает действовать.

8 сентября Рабочие «West Oil Software», которые бастуют уже более 17-ти дней провели общий митинг, где собралось более 500 человек и записали видеообращение на имя нового акима Мангистауской области Нурлана Ногаева.

— Мы, работники компании «West Oil Software», вышли на митинг с 23 августа и до сих пор отстаиваем свои права, касающиеся нашего трудового договора. Требования, связанные с зарплатой, не решены. Уволены шесть наших коллег в результате решения суда о признании забастовки незаконной. Просим Нурлана Ногаева принять это во внимание, — заявили бастующие рабочие в своём видео заявлении.

Получается, что сразу же после назначения нового акима в Мангистауской области пошли суды о признании забастовок незаконными и начались первые репрессии, когда на основании этих решений были уволены лидеры и активисты рабочих, намеревавшиеся создать на сервисном предприятии «West Oil Software» независимый профсоюз. Данную установку о проведении судов могли дать только из администрации президента Касым-Жомарта Токаева, а новому главе региону, выходит, дали указание быстро подавить забастовку, расправившись с зачинщиками.

Ведь после судов о признании забастовок незаконными у работодателей и властей развязываются руки для проведения массовых локаутов и возбуждения уголовных дел. Теперь, вполне возможно будут еще уволены рабочие, а те шестеро активистов вообще могут оказаться за решеткой по нескольким статьям Уголовного Кодекса РК, карающим за организацию, участие и призывы к проведению незаконных забастовок.

Примечательно, что официальные профсоюзы не только не поддержали бастующих, но и выступили на стороне работодателя, помогая в составлении исковых заявлений о признании забастовок незаконными! Так, юрист профсоюза помог руководству «Techno Trading ltd» написать и подать такое заявление в Каракиянский районный суд. Поэтому судья Джумаева вызывала на собеседование и на процесс посредством СМС сообщений рабочих компании в районный центр Курык, что за много километров от Жетыбая, где сейчас проходит забастовка.

Таким образом, юристы официального профсоюза, входящего в состав Федерации профсоюзов Республики Казахстан (ФПРК) (исключенного из международных профсоюзных структур), и судьи выступили единым фронтом на стороне хозяев, оказывая давление на бастующих. Данная ситуация очень сильно напоминает то, как развивалась восьмимесячная забастовка нефтяников в 2011-м году.

— Такую же тактику увольнений, признания забастовок незаконными использовали власти и работодатели во время самой массовой стачки нефтяников ровно десять лет назад. Тогда около трех тысяч рабочих лишились работы за участие в забастовке, а лидеры бастующих были арестованы и осуждены на разные сроки за «разжигание социальной розни». Сейчас история вновь повторяется, так как вновь начинаются репрессии в отношении бастующих, — прокомментировал ситуацию сопредседатель Социалистического движения Казахстана **Айнур Курманов**.

Важно, по его мнению, не допустить продолжения увольнений и репрессий рабочих. На сегодняшний день активистами рабочего профсоюза «Жанарту» и Социалистического движения Казахстана прорабатываются новые заявления и действия в целях инициирования новой международной кампании против действий властей и хозяев силой задушить забастовки в Мангистауской области.

https://infoprof.su/

От ЦК ВДЗП: Мы полностью поддерживаем требования бастующих о сохранении своего профсоюза, а также требование прекращения репрессий в отношении активистов рабочего движения.

«Дело Палецкиса». Шпионская сеть из одного человека

Как мы сообщали, в конце июля Шяуляйский окружной суд Литвы признал бывшего дипломата и депутата Сейма, оппозиционного политика Альгирдаса Палецкиса виновным в «создании шпионской сети в пользу России» и приговорил к шести годам лишения свободы. Защита Палецкиса подала апелляцию, и теперь приговор вступит в силу только после решения апелляционного суда. А суд может как оправдать, так и оставить решение в силе...

Оказавшись после решения суда на свободе, Альгирдас Палецкис дал интервью корреспонденту интернет-ресурса «Спутник», из которого, в частности, следует:

Вскоре после его ареста (в октябре 2018г.) прошли обыски у 15 человек, но ничего криминального найти у них не удалось. Тогда, как говорит политик, ему стали делать намеки: «Ты давай признавайся, и будет легче», но он пропускал все мимо ушей. И политзаключенного из следственного изолятора перевели в Лукишкскую тюрьму, где поместили в одиночную камеру.

«Почти все 528 (!) дней, проведенных за решеткой, я просидел в одиночной камере. Успокаивал себя мыслью, что люди и не такое проходили. И надо все повернуть на пользу обществу и себе, превратить это в академический отпуск, прочитать то, что не успел прочесть. Или перечитать то, что хотел перечитать. Написать свою книгу. И я ее написал — недавно вышла, называется «Наручники на мысль». Рассказал в ней о своем деле, опубликовал дневники, которые начал писать, как только оказался в тюрьме, про атмосферу в камере и тюрьме», — говорит Палецкис.

(Окончание на с.6)

НАРОД ГОВОРИТ ГУБЕРНАТОРАМ

В редакцию приходят письма

После выступления главного кормчего страны 21 апреля 2021 года губернатор Подмосковья А.Ю. Воробьёв 27 апреля 2021 года выступил со своим посланием народу.

Первое, с чего начал господин губернатор, это: «*С января 2013 каждый год мы собираемся вместе, чтобы обсудить главное — отчитаться о том, что сделано, и определить дальнейшую стратегию развития Подмосковья... Важным правилом нашей работы остается постоянная связь с людьми, стремление учесть их мнение и подробно разъяснить логику наших действий*» (Источник цитирования здесь и далее — Пресс-служба губератора МО).

Только проблема в том, что господин губернатор всея Московской области встречается с депутатами только один раз в год. Если раньше губернатор отчитывался перед областными депутатами регулярно в областной думе, то с 2013 года Воробьёв был с отчётом в Мособлдуме только один раз. На мой взгляд, было бы не плохо, если бы губернатор отдувался за своих министров перед депутатами хотя бы один раз в квартал. Можно поставить господину Воробьёву в пример работу в муниципалитетах, где, по традиции, глава почти каждый раз присутствует на заседаниях местного Совета.

Насчет *постояной связи с людьми и стремления учесть их мнение*, скажу, что большая часть жителей Подмосковья ощутила эту постоянную связь на своей шкуре. Возьмем, к примеру, строительство платной дороги — дублёра МКАД. Что-то на встречу с разъярёнными жителями не приходят представители губернатора, а на письма отвечают обычными отписками!

Логика действий губернатора и его команды тоже, скорее не безупречна, — такой коррупции, как ныне, Московская область ещё не видела.

«*Пандемия изменила все — бизнес, медицину, образование, привычки, наш образ жизни...*».

Господин Воробьёв, говоря об изменении медицины, мог бы сказать о том, что пресловутая оптимизация медицины обернулась для области катастрофой, и должен был спросить с министра здравоохранения за тотальный развал и неспособность оказать людям квалифицированную помощь. В некоторых случаях, невозможно дождаться приезда скорой помощи. В других случаях, тебя везут не в местную больницу, а в соседний городской округ, километров за 20 от дома. Я считаю, что за такую медицину власть Подмосковья должна ответить!

«*Онлайн-технологии сегодня позволяют получить многие услуги, не выходя из дома — оплачивать ЖКХ, получать выплаты на детей без лишних справок, учиться дистанционно, оформлять электронный больничный. Цифра дает нам возможность видеть все процессы, повышать эффективность нашей работы. ...она показывает пробелы во всех уровнях управления, так называемые «красные зоны»*».

Здесь стоит отметить, что цифра фактически начинает порабощать людей: вместо стандартного 8-ми часового дня, продолжительность онлайн-работы в «домашнем офисе» достигает 12-14 часов! Более того, работодатель теперь не несёт затрат на оборудование рабочего места своего сотрудника, так как это всё ложится на плечи самого офисного работяги, а именно: оплата коммунальных услуг, пользование собственным компьютером и плата за интернет, плата за квартиру и т.д. и т.п.

Получается, что вся нахваливаемая эффективность получается только за счёт сверхэксплуатации работника!

За шесть лет нас стало на полмиллиона больше: Подмосковье привлекает людей из разных регионов нашей страны. При этом мы все понимаем: одновременно с ростом количества жителей должно расти качество жизни каждого человека. С одной стороны, по этому показателю мы традиционно входим в лидирующую пятерку регионов. А, с другой стороны, совершенно понятно, что нам нужно двигаться дальше. Строить больше хороших дорог, сокращать пробки, благоустраивать парки, давать людям достойный заработок рядом с домом. Наконец, обеспечивать чуткость власти — когда и вежливо поговорят, объяснят и, самое главное, решат твою проблему. Именно таких перемен ждут наши жители.

Нас стало на полмиллиона больше исключительно из-за миграции внутри страны, это отлично видно из статистических данных. Естественный прирост населения Подмосковья отрицательный, смертность превышает рождаемость. При этом качество жизни стремительно ухудшается, так как социальная инфраструктура ухудшается и становится недоступной для жителей. Можно напомнить про грандиозные стройки в таких местах как Котельники, Лыткарино, Дзержинский, Островцы, Ленинский городской округ, где строятся не то что новые микрорайоны, а целые города без школ, больниц и дорог. Там, иной раз, отсутствует вода, нет централизованного водоотведения, в водоёмы сливаются нечистоты с очистных сооружений, не рассчитанных на нужную мощность. Некогда прекрасные и самобытные города Подмосковья превращаются в зловонную клоаку! Всё это имеет место за время Вашего правления, господин губернатор, а это 8 лет! С каждым годом жизнь становится только хуже!

«*Пандемия ударила по бюджету практически каждой семьи. Не обошла она стороной и наш областной бюджет. Обычно мы прирастаем по 50 миллиардов рублей в год, а в прошлом году ровно столько не получили*».

Читая это, прямо так и хочется сказать:

— Господин Воробьёв, а Вы экономить не пробовали? Например, Ваш пиар области обходиться достаточно дорого: расходы на освещение деятельности подмосковных властей на телевидении в 2021 году составили почти 1,3 млрд. руб., а если посмотреть затраты, проходящие по другим статьям бюджета (на организацию различных акций, материальное обеспечение и питание) — они ежегодно достигают 7 млрд руб. и более!

«*Сельское хозяйство — ещё одна заметная точка роста для Подмосковья. Если в 2013 году у нас работало 645 тысяч гектаров сельхозземель, то сегодня — 1,1 миллиона, мы последовательно возвращали их в оборот*».

Вот это очень интересно, судя по принятым Советами депутатов генеральным планам, во всём ближнем Подмосковье количество сельхозземель только сокращается! У нас в районе не появляется новых сельхозпредприятий, а на единственное оставшееся предприятие — ЗАО «Совхоз им. Ленина» — продолжается рейдерская атака и имеется попытка отобрать землю под строительство многоквартирных домов, как это произошло с другими предприятиями Подмосковья!

«*Для дальнейшего роста экономики нужны люди. Каждый год мы создаём по 50-60 тысяч рабочих мест*».

Людей, судя по Вашему докладу, — избыток. Приехало в область за последние 6 лет полмиллиона работоспособных человек! Следовательно, и количество рабочих мест должно расти пропорционально! Не 50-60 тыс. в год, а 100-120 тыс. в год, только тогда будет улучшаться благосостояние жителей и экономика области. Ваши же показатели демонстрируют провал и полную некомпетентность!

«*У нас есть хорошие примеры — это «Физтех-лицей», гимназия «Логос» и гимназия Примакова*».

Про гимназию Примакова не писал только ленивый. Но выходит, что гимназия Примакова хорошая только потому, что там учатся Ваши дети, и Вы из бюджета щедро её финансируете, в отличие от других образовательных учреждений. Ранее СМИ писали о том, что из областного бюджета планировалось выделить 1 млрд. рублей полугосударственной подмосковной гимназии имени Примакова на Рублевке. Это следует из проекта бюджета Московской области на 2021 и плановые 2022 и 2023 годы...

«*А самый простой способ победить любые вызовы — это, конечно, командная работа. Это все то, что делает систему эффективной и работоспособной*».

Тут я согласен, командная работа важна. Но за годы Вашего руководства областью мы видим только ухудшение жизни, и тут, по идее, нужно с Вашей команды строго спросить за результат, но что-то мне подсказывает, что виною сложившейся ситуации в Подмосковье является не только команда губернатора, а и сам губернатор, которому принадлежат следующие слова: «*Хотел поблагодарить свою команду, правительство, министров, которые отвечают за очень важные сложные направления*».

Вот и получается, если губернатор благодарит свою команду, то, значит, он доволен работой своих подчинённых, и, судя по всему, они правильно исполняют поручения своего непосредственного руководителя. Но к чему это привело, мы прекрасно видим.

Если мы действительно хотим лучше жить, то эту капиталистическую систему, «заточенную» на максимизацию извлечения прибыли, нужно менять на социалистическую, где главной целью является развитие человека, а не частнособственнические интересы власть имущих, нацеленные исключительно на собственное обогащение

Р.О.К.
Московская область
(Приведено в сокращении)

* * *

А вот о чем писала бывшему губернатору Ульяновской области С.И. Морозову, ныне депутату Госдумы (!), жительница поселка Измайлово Ульяновской области **О.В. Галкина** (мы публиковали материал о ситуации там в «Мысли» №2 за 2021 г.)

Скажите, Сергей Иванович, насколько искренне были Ваши слова в предвыборном обращении 2004 года? Вы писали: «*Бедные и обездоленные, потерявшие опору и надежду, познавшие равнодушие и предательство со стороны власть имущих, всегда готовы поверить соблазнительным обещаниям.*

Я вырос в Ульяновском дворе. Нашим главным законом всегда было следующее: нельзя врать тем, кто верит; нельзя унижать тех, кто нуждается в твоей помощи».

А еще: «*У обращающихся должна быть вера и гордость за власть, которую они выбрали*».

(Окончание на с.8)

Помним полковника Муаммара Каддафи

Прошло десять лет, как в 2011 году было разрушено до основания самое прогрессивное африканское государство — Социалистическая Народная Ливийская Арабская Джамахирия. Подняли мятеж реакционные силы "пятой колонны", авиация НАТО под руководством США стала наносить бомбовые удары по Ливии. **20 октября** зверски был убит лидер страны и ливийского народа, выдающийся политический деятель Африки, руководитель Африканского Союза полковник **Муаммар Каддафи**. Трагедия потрясла народ всей планеты. Человечество еще раз убедилось в агрессивной профашистской сущности империалистического глобализма, возглавляемого США.

В 2002 году я приняла участие в Международной Научной конференции "Современные модели развития общества", которая проходила по инициативе Ливии в Алма-Ате Казахстана. Представители 14 стран участвовали в конференции, цель которой была — "Пропаганда идей третьей мировой теории", изложенной в "Зеленой книге" Муаммара Каддафи. В книге — надежда на справедливость в будущем арабского народа, который много десятилетий терпел нужду, лишения и унижения в колониальной зависимости от турок, итальянцев, англичан, французов и американцев.

С XYI до начала XIX века Ливия входила в состав Османской империи. В 1911 году была завоевана итальянцами. В 1923 году с приходом в Италии фашистов в стране установился фашистский режим. До 1929 года в Ливии было казнено свыше 4 тысяч человек, согнано с родных мест или убито около 142 тысяч. Началась волна освободительного движения. Она продолжалась 9 лет.

Результаты иностранной, главным образом итальянской, интервенции были катастрофическими. Против повстанцев использовались все виды оружия. Строились виселицы. Борцов сопротивления сотнями бросали в концентрационные лагеря, производили массовые расстрелы.

Ливия занимает важное со стратегической точки зрения географическое положение. Это сделало ее объектом захватнических посягательств во все времена ее существования. В 1941 году утюжил ливийскую многострадальную землю и гитлеровский танковый корпус. В 1943г. Великобритания, Франция и США создали на ее территории свои военные базы. Фактически борьба за свободу и национальную независимость не прекращалась в Ливии никогда.

С открытием богатых нефтяных месторождений в Ливию активно хлынул иностранный капитал. Страна стала развиваться. Появился рабочий класс. Капитализму было, где поживиться. Экономическое положение народа было тяжелейшим. Росло недовольство. Но собрания, демонстрации, забастовки были запрещены. Молодые борцы уходили в подполье. Однако борьба не прекращалась.

В 1959 году семнадцатилетний Муаммар Каддафи создал первую нелегальную революционную ячейку. В 1964 году он, уже став офицером, возглавил организацию свободных офицеров. Десятилетие подпольной деятельности, трудной, опасной, противоречивой, знание проблем народа, смелость и опыт борьбы сделали его революционным лидером.

1 сентября 1969 года офицеры-юнионисты под командованием полковника Муаммара Каддафи подняли восстание. Захватили почты и радиостанции, нейтрализовали лояльные режиму гарнизоны, арестовали высокопоставленных чиновников, высших офицеров, членов правительства. Народ услышал страстный голос своего будущего лидера о свержении ненавистного монархического режима. Была провозглашена Ливийская Арабская Республика! Вся власть перешла в руки Совета революционного командования. Именно поэтому в названии моего доклада на Международной конференции в Алма-Ате был призыв лидера — "Национальные богатства, власть и оружие — народу!".

В июле 2005 года мне посчастливилось поехать в Ливию в составе российской делегации по приглашению Академии Джамахирийской мысли для обсуждения ливийского опыта народовластия, изложенного в "Зеленой книге" Муаммара Каддафи.

На всю жизнь остались в памяти лекции, прослушанные в Академии, общение с ливийскими политологами и журналистами, прогулки по ночному Триполи, знакомство с обычаями и традициями ливийцев. Но самым главным стала встреча в городе Сирт с Муаммаром Каддафи. Три часа в здании Конгресса мы слушали его выступление и задавали ему вопросы.

Я уже писала в своей статье "У вас есть нефть, тогда они идут к вам", что успехи Ливии в преобразовании жизни народа впечатляющие. За 40 лет развития Ливия превратилась из страны нищих пастухов и феллахов в индустриальное государство. Стала развитой и независимой. Была национализирована собственность бывших колонизаторов и королевской семьи, нефтеперерабатывающие предприятия, банки, иностранные кампании. Образование и здравоохранение стали бесплатными. Улучшилась жизнь народа. Остались в прошлом бедность и поголовная безграмотность. Все иностранные военные базы из страны были изгнаны.

Муаммар Каддафи был убежден, что справедливое жизнеустройство возможно только на пути социалистического развития — социальное равенство, справедливое распределение материальных богатств и полное отсутствие эксплуатации.

Он не был марксистом, но понимал, что врагом человечества является международный империализм, возглавляемый США, страной, которая никогда не помогала народам, попавшим в беду. Ни к одной нации не относилась, как к равной. С момента образования своего государства американцы всегда жили за счет других. Рядились в тогу "миротворцев" и несли "свободу" и "демократию" народам мира бомбами и снарядами. Мстили всем, кто осмеливался не соглашаться с ними. А свою внешнюю политику строили на вмешательстве в дела других стран. Диктат и насилие, подкуп и шантаж, угрозы и бесконечные санкции всегда были их дипломатическими принципами.

Сегодня США — великий специалист по организации "цветных революций" в непокорных странах, экономических блокад, торговых эмбарго, военных провокаций. Не счесть, сколько эти проклятые янки убили законных правителей в неугодных им странах, насадили там покорных и легкоуправляемых марионеток. США всегда только захватывали и порабощали, грабили и угнетали. Потому и стали сверхдержавой. Потому и ненавидимы всем миром. Хотя есть немало и политических холуев, называющих США партнером.

Муаммар Каддафи был мудрым политиком. Он часто говорил —"Мы не покоримся США". Он прекрасно понимал, что империалистическое государство США — это ящик Пандоры. Оно много бед принесло миру. Именно поэтому он приложил много сил, чтобы сплотить африканские народы в антиколониальной борьбе против непрекращающихся происков новых колонизаторов, стремящихся беспрепятственно качать богатства Африки, как впрочем, и Азии, и Латинской Америки. Американцы вели войны в Корее и Вьетнаме, на Кубе и в Никарагуа, Сальвадоре и Панаме. Зверствовали в Ираке. Сегодня не оставляют в покое Сирию. Спят и видят, чтобы покорить независимую Белоруссию.

В 1986 году американцы сконцентрировали в Средиземном море 30 военных кораблей. Начали наносить бомбовые удары по ливийским городам Сирт, Триполи и Бенгази. Один снаряд ночью точно попал в "главную" цель. Два малолетних сына Каддафи были ранены, дочь погибла. Бандитская акция США вызвала возмущение во всем мире. СССР сделал Заявление в ООН против агрессивной акции США.

Но профашистские правители США ни на один день не прекратили свою агрессию. Громадные нефтяные богатства Ливии не давали им покоя. В феврале 2011 года в условиях кризиса начали новую провокацию. Капитал снабдил шпионскую сеть ЦРУ многомилионными средствами. Были подкуплены вожди некоторых племен Ливии, чтобы свергнуть Каддафи. Провоцировали правозащитные организации против власти. Разогревали прозападные настроения среди молодежи, получившей за счет народной власти бесплатное образование во Франции, Германии и США, вкусившей прелести западной "свободы" пить виски и джин, получать кайф от наркотиков, играть в бессмысленные компьютерные игры... "Пятая колонна" была сформирована. Психологическая война против Муаммара Каддафи обострилась до предела. Переброшенные через открытые границы боевики НАТО, авиация сделали свое дело. Самая развитая и прогрессивная страна Африки была разрушена.

Уже 150 лет назад стало очевидно, что капитализм — самая бесчеловечная система и с ней надо бороться не на жизнь, а на смерть! В марте 1871 года в Париже поднял восстание пролетариат. Парижская коммуна стала первой формой диктатуры пролетариата. Держалась 72 дня. Ее опыт использовал рабочий класс в России в Отктябрьской Социалистической Революции 1917 года. И в СССР 72 года жил в справедливости и счастье советский народ. 40 лет ливийцы под руководством признанного вождя Муаммара Каддафи по-своему строили социализм.

Но сегодня очевидно — труден путь социализма к окончательному утверждению на планете. Сила пока на стороне буржуазных хищников. Но прогресс не остановить. И чем отвратительнее мурло капитализма, тем очевиднее будущая победа, которая рано или поздно будет на стороне трудового народа.

Любовь ПРИБЫТКОВА

Муаммар Каддафи — ливийский государственный деятель, лидер ливийской революции 1969 г.

В сентябре 1969г. Каддафи возглавил военный мятеж, свергнувший короля Идриса I. К власти в стране пришел Совет революционного командования во главе с Каддафи. В 1977 году страна получила название Социалистической Народной Ливийской Арабской Джамахирии. Прежние органы управления заменили народные комитеты.

Из страны были эвакуированы иностранные военные базы (Англии и США), изгнаны все 20 тысяч итальянцев — по сути, колонизаторов.

Были национализированы иностранные банки, вся принадлежавшая итальянцам земельная собственность. национализирована собственность иностранных нефтяных компаний; остальные нефтяные компании национализированы на 51 %.

Главный принцип государственного устройства Ливии: «Власть, богатство и оружие — в руки народа» Каддафи сформулировал и обосновал в трёхтомном труде «Зелена книга» (1976), который заменял конституцию страны...

В 1970-е, 1980-е, и даже в 1990-е годы Каддафи сделал немало для простых ливийцев. Было время, когда бензин был бесплатным — так Каддафи распределял доходы от нефти. Он реализовал ряд больших проектов, направленных на улучшение жизни людей.

Официальная идеология представляла собой смесь крайнего этнического национализма, рентоориентированного планового социализма, государственного ислама и военной диктатуры «левого» толка с Каддафи во главе при декларируемой коллегиальности управления и «народовластии». Несмотря на это, а также на то, что Каддафи в разное время поддерживал различные радикальные политические течения, внутри страны его политика в эти годы была относительно умеренной.

Муаммар Каддафи поддерживал тесные связи с египетским президентом Гамалем Абдель Насером. Оба лидера пытались построить социалистическое общество, основанное на исламе, морали и патриотизме. После смерти Насера сближение его преемника Садата с США и Израилем побудило Каддафи в начале 70-х годов сформулировать свою собственную идеологию.

В середине 1970-х годов уже была очевидной ориентация внешней политики Ливии на СССР.

Однако, начиная с 2000 года, Каддафи, пытаясь построить отношения с крупными державами, в некотором смысле забыл о своём народе...

Отрывок из статьи
https://rkrp-rpk.ru/2011/09/05

Рабочие Союза обмениваются опытом

Рабочий Фронт Латвии опубликовал на своем сайте информацию об акции, успешно проведенной в июле этого года рабочими одного из предприятий Ижевска. Товарищ из РФЛ пишет:

Хорошая новость для трудящихся (и плохая для буржуазии) пришла из Ижевска. Рабочие одного из небольших промышленных предприятий добились от начальства полного выполнения своих требований: снижения продолжительности рабочего дня и повышения зарплат.

Почему такие новости являются значимыми не только для самих рабочих из Ижевска, но и для всего трудового народа на всём постсоветском пространстве?

После дезорганизации СССР положение трудящихся год за годом ухудшается. Это выражается как в постоянном повышении пенсионного возраста и урезании оплаты больничных листов, так и в кратном повышении цен на самые необходимые товары и услуги при мизерном росте зарплат. Казалось бы, наши рабочие потеряли привычку бороться, сопротивляться диктатуре буржуазии, в отличие от трудящихся тех капиталистических стран, которые не имели опыта строительства коммунистического общества. Но условия жизни при капитализме сами подталкивают рабочих к объединению и противодействию правящему классу.

Как вс□ было

На одном из предприятий Ижевска администрация ввела 10-часовой рабочий день, объяснив это «производственной необходимостью». Когда же пришло время зарплаты, обнаружилось, что она стала даже меньше, чем при 8 часах работы. Рабочие не стали «жевать сопли» (один из них — закончивший Красный Университет член Рабочей партии России) и на следующий день выдвинули свои требования:

— Отказ от сверхурочной работы;
— Отказ от работы в выходные дни;
— Возвращение 8-часового рабочего дня;
— Повышение зарплаты на 5000 рублей для всех работников предприятия. Это более 20% от зарплаты рабочих.

После многократных, но неудачных попыток «образумить» рабочих, администрация предприятия поняла, что рабочие непоколебимы в своих требованиях, и была вынуждена всецело их удовлетворить.

Зарплату подняли, 8-часовой рабочий день вернули.

Выводы

Трудящиеся Латвии могут сделать для себя некоторые выводы из победы их товарищей в Ижевске. Когда рабочие объединены в сплочённый коллектив, то это залог успеха для борьбы за свои объективные интересы — улучшение условий труда и увеличение зарплаты. Полагаю, ни один из кассиров Rimi или Maxima, не отказался бы от увеличения зарплаты на 1/5 часть. Тем более, что большинство крупных компаний располагают средствами, позволяющими *очень* значительно увеличить зарплаты трудящимся.

А если рабочие не требуют этого, то зачем повышать? Может быть, средняя зарплата рабочего человека позволяет безбедно жить, хорошо питаться, одеваться, заботиться о своём здоровье? Позволяет вырастить детей, дать им образование, оплачивать занятия спортом, музыкой, танцами? Или вы считаете, что здоровье и нормальная жизнь — привилегия исключительно представителей имущих классов?

Буржуазно-демократическое законодательство любой страны не только не запрещает, но и напрямую разрешает проводить трудовые споры с работодателем. Более того, в Латвии члена профсоюза нельзя уволить без согласования с профсоюзом! Своими правами следует пользоваться — вот что доказали российские рабочие.

https://stradnieki.org/

«Дело Палецкиса». Шпионская сеть из одного человека

(Окончание. Начало на стр.5)

Он уточняет, что физически его не били, но жизнь в камере-одиночке и так похожа на пытку. Тем более что первые три месяца (он был арестован в октябре 2018 года) Палецкис был полностью лишен каких-либо контактов с близкими людьми — свидания были запрещены.

Пока будут проходить заседания апелляционного суда, Альгирдас Палецкис будет находиться на свободе. Начнется процесс осенью и может затянуться на несколько месяцев. Возвращаться в тюрьму он, конечно, не хочет.

«Я считаю, что нужно сделать все, чтобы добиться победы, а для этого нужна максимальная огласка методов прокуратуры и Шяуляйского суда, который даже не слово в слово, а буква в букву переписал все то, что против меня выдвинула прокуратура. Я надеюсь, вильнюсские судьи посмотрят иначе на это дело, нельзя же закрывать глаза на факты, — говорит политик. — Но если меня посадят, уверен, что этой системе будет только хуже — за то время, которое я сидел, и после того, как вышел, очень много общественных организаций и отдельных людей в Литве были со мной солидарны. Дело может дойти до массовых протестных акций».

А друзья политика с иронией говорят: «Нам было бы выгодно, чтобы тебя посадили — власти таким образом сами забили бы последний гвоздь в свой гроб».

ПАУЛУ ФРЕЙРЕ. ОБРАЗОВАНИЕ И РЕВОЛЮЦИОННАЯ БОРЬБА

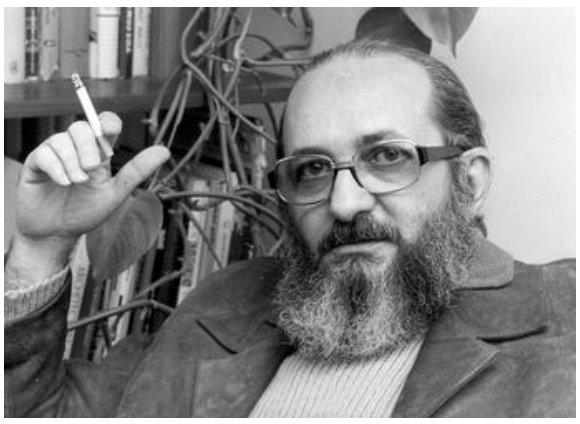

19 сентября 2021 года исполнилось 100 лет со дня рождения выдающегося бразильского левого общественного деятеля, философа и педагога **Паулу Фрейре** (1921-1997).

Бразилия, в которой родился, вырос и большую часть своей жизни прожил П. Фрейре, — это огромная латиноамериканская страна, занимающая пятое место в мире по площади и шестое по численности населения. Земля Бразилии очень богата, чего, увы, нельзя сказать об основной части её населения. Ибо почти все богатства страны принадлежат американским компаниям и связанным с ними местным бизнесменам.

Бразильцам абсолютно не свойственны расизм, национализм и враждебность к другим народам, чьи представители легко ассимилируются в Бразилии. Так, до недавнего времени пост Президента страны занимала Дилма Русеф (род. 1947), болгарка по происхождению.

Отсталость Бразилии, как и других латиноамериканских стран, незавершенность буржуазно-демократических преобразований, привели к сильной зависимости от иностранного капитала, прежде всего, от капитала США.

Бразилия имеет богатые революционные традиции. Ещё в 1630 году восставшие рабы основали республику Палмарес, которая просуществовала до 1697 года. В XVIII веке в Бразилии неоднократно вспыхивали антипортугальские восстания.

Новый толчок революционному движению в Бразилии дали события 1917 года в России. В 1922 году в Бразилии была создана Коммунистическая партия. Бразильским коммунистам удалось найти общий язык с некоторыми левыми военными. В 1934 году один из лидеров левых военных Луис Карлос Престес (1898-1990) вступил в ряды Коммунистической партии Бразилии и вскоре стал её Генеральным секретарем. В ноябре 1935 года коммунисты организовали вооруженное восстание, которое было жестоко подавлено.

Паулу Фрейре вырос в небогатой семье, которую окончательно разорил экономический кризис 1929-1933 годов. В начале 1940-х годов он учился на Юридическом факультете университета в Ресифи, но философия, психология и литература интересовали его куда больше, чем юриспруденция. Поэтому после окончания университета он стал работать школьным учителем и преподавать португальский язык и литературу. Молодого творчески работающего педагога скоро заметили, и он получил ответственный пост в системе управления образованием штата Перманбуко, где он получил хорошие возможности для пропаганды и реализации своих педагогических идей.

Даже и в XX веке значительная часть взрослых бразильцев не умела ни читать, ни писать. И Фрейре задумался о том, как можно быстро научить читать и писать взрослых людей. Для этого он предложил несколько интересных приемов.

Буржуазные правительства Бразилии не слишком заботились о ликвидации неграмотности в стране, но в 1961 году к власти пришел левый президент Жуан Гуларт (1918-1976), и П. Фрейре получил возможность испробовать свои идеи на практике. В 1962 году он за 45 дней сумел обучить 300 неграмотных рабочих сахарных плантаций в совершенстве читать и писать, после чего президент Гуларт подписал указ о широкомасштабном внедрении опыта Фрейре.

В апреле 1964 года правые военные совершили государственный переворот, свергли правительство Ж. Гуларта и установили военную диктатуру. П. Фрейре, как человек, известный своими левыми взглядами и симпатиями к Кубинской революции, был арестован, но пробыл в тюрьме недолго. После освобождения он эмигрировал в Чили, а затем перебрался в Швейцарию, где работал в международных организациях, занимающихся проблемами образования.

В 1967 году Паулу Фрейре публикует книгу «Образование, как практика свободы», а в 1968 году — главное произведение своей жизни — книгу «Педагогика угнетенных».

Книга «Педагогика угнетенных» относительно небольшая, она насчитывает около 100 страниц. В ней Вступление и 4 главы.

Первая глава посвящена общим закономерностям борьбы угнетенных и угнетателей. С точки зрения марксизма она не содержит практически ничего нового. И написана несколько абстрактно. Но в ней есть ряд интересных мыслей, о которых левый читатель обычно не задумывается. Например, мысль о том, что борясь за своё освобождение, угнетенные борются и за освобождение своих угнетателей. Ибо система угнетения подавляет как тех, кого угнетают, так и тех, кто угнетает.

В условиях угнетения угнетенные могут выбрать одну из двух стратегий: пассивное приспособление, позволяющая облегчить жизнь здесь и сейчас, но в долговременной перспективе только укрепляющая угнетение, или активную борьбу, создающую человеку дополнительные трудности, но в перспективе открывающей путь к освобождению.

Как справедливо пишет Фрейре: **«Свобода не дается просто так, а завоевывается в борьбе».**

П. Фрейре очень скептически относится к подачкам, которые угнетатели бросают угнетенным с барского стола. Такие подачки, по мнению П. Фрейре, только укрепляют механизм угнетения.

Две стратегии приспособления порождают разное отношение к образованию. Для тех, кто выбрал стратегию пассивного приспособления, образование — это способ занять более высокое положение в обществе. Такая стратегия порождает чисто меркантильное отношение к образованию. А для тех, кто выбрал стратегию активного противостояния, образование — это ключ к познанию мира. Ибо стремление к преобразованию мира закономерно порождает интерес к тому, как он устроен.

«Чтобы угнетенные могли вести борьбу за свое освобождение, они должны воспринимать реальность не как замкнутый мир, из которого нет выхода, а как некую ограничивающую ситуацию, которую они могут изменить. Такое восприятие реальности представляет собой необходимое, но не единственное условие освобождения; оно должно стать мотивацией освободительных действий», — писал Фрейре.

Пишет Фрейре и о том, что на ранних этапах борьбы у угнетенных возникает соблазн самим стать угнетателями:

«Редкий крестьянин, «поднявшись» до позиции надсмотрщика, не становится еще большим тираном по отношению к своим бывшим товарищам, чем сам владелец Это происходит потому, что сам контекст ситуации, в которой находится крестьянин, а именно — угнетение, остается неизменным. В приведенном примере надсмотрщик, если он хочет сохранить свое положение, обязан быть таким же жестоким, как хозяин, а то и более. Это хорошо иллюстрирует наше предыдущее утверждение о том, что на начальной стадии борьбы угнетенные находят в угнетателе модель «состоявшегося человека».

Но «... истинное разрешение противоречия между угнетателями и угнетенными заключается не в том, чтобы попросту поменять его участников местами, не в том, чтобы переставить полюса...». А в том, чтобы демонтировать мир угнетения.

Критически относится П. Фрейре и к тем «друзьям народа», которые мечтают освободить народ без его участия.

«Настоящего гуманиста можно быстрее отличить по его доверию к людям, которое вовлекает его в их борьбу, чем по тысячам поступков, совершенных во имя народа, но без доверия к нему». И «...считать себя хранителем революционной мудрости, которую в дальнейшем надо донести до других людей (или навязать им), означает остаться верным старому порядку. Человек, который заявляет о своей приверженности борьбе за освобождение, но при этом не готов войти в единую общину с людьми, которых он продолжает воспринимать как совершенно невежественных, занимается плачевным самообманом».

Остальные три главы книги посвящены проблемам образования. В современной школе субъектом образовательного процесса является педагог. А ученики лишь объекты.

Основная идея П. Фрейре заключается в том, что образование может стать эффективным лишь тогда, когда ученик станет не объектом, а субъектом. Когда не его будут учить, а он сам будет учиться с помощью мудрого педагога.

Как человек, выросший в капиталистической стране, П. Фрейре сравнивает педагога традиционной школы со вкладчиком банка, а ученика — с текущим счетом, на который вкладываются деньги. Деньги на текущем счету могут нарастать, но это связано не с активностью самого вклада, а с активностью того, кто вкладом пользуется. А сам вклад пассивен. Такую систему образования Фрейре не совсем удачно называет «банковской».

«Банковская система» образования деформирует личность и учителя, и ученика. Учитель начинает воспринимать себя, как лишенного сомнений носителя абсолютной истины. Что постепенно, но неуклонно, ведет к интеллектуальной деградации. А перед учеником открывается выбор между двумя путями интеллектуальной деградации: или равнодушие к истине и готовность бездумно повторять чужие слова, или анархический бунт против навязываемой ему культуры. И то, и другое плохо.

Рассуждая подлинно по-марксистски, Фрейре объясняет: «банковская» система образования выгодна правящим классам. Ибо с детства приучает людей к отношениям: «Я начальник — ты дурак. Ты начальник — я дурак». Для функционирования эксплуататорского общества такие отношения абсолютно необходимы.

П. Фрейре обращает внимание на ещё одну важную деталь: педагог, работающий в рамках «банковской» системы, как правило, уверен в тупости своих учеников. При этом он не задумывается о том, что сам эту тупость и порождает. А учитель, общающийся с учениками на равных, видит их умными, хотя по молодости лет и во многом заблуждающимися. Но мудрого педагога это не смущает: чему-то научиться всерьез можно лишь на собственных ошибках.

А детки на самом деле бывают очень умными. Настолько умными, что даже не верится. Лучшее в мире определение науки дала больная аутизмом российская девочка Соня Ш. По её мнению «Наука — это познание, основанное на сомнении». За одну такую фразу вполне можно присудить учёную степень доктора философских наук. Но в современной школе ум учеников не востребован.

Книга Фрейре, несомненно, принадлежит к числу выдающихся произведений мировой педагогической литературы. Её главное достоинство заключается в том, что проблемы образования он рассматривает с классовых позиций и **считает деятельность в области образования одной из форм классовой борьбы**.

Коммунистам, занимающимся проблемами образования, следует самым внимательным образом прочесть «Педагогику угнетенных». Она поможет им сформулировать главные приоритеты своей деятельности в области образования.

Для того, чтобы сформулировать эти приоритеты, нужно понять, каким хотят видеть молодое поколение наши классовые враги. И каким его хотят видеть коммунисты.

Власть имущие не заинтересованы в хорошем массовом образовании. Во-первых, потому, что оно побуждает людей всерьез задуматься о том, почему их жизнь не совсем такая, какой её хотелось бы видеть. А во-вторых, потому, что монополия на получение хорошего образования воспроизводит привилегированное общественное положение для детей своего круга.

Вполне понятно, почему Г.О. Греф призывает закрыть физико-математические школы и классы, которые сегодня ещё сохранили очень неплохой уровень общего образования и продолжают притягивать к себе любознательных учеников. За призывами господина Грефа стоит не беспокойство по поводу чрезмерной специализации, а совершенно другие причины. Таких причин две. Во-первых, дети, которые учатся в таких классах, склонны умствовать не по чину, а во-вторых, интеллектуальный и культурный уровень большинства детей современной российской элиты недостаточен для учебы в таких школах.

Мечты нынешней российской верхушки — это школа даже не двух, а трех коридоров. Первый коридор — школы для правящей элиты, второй — высокоспециализированные школы для неплохо оплачиваемых узких специалистов, не заинтересованных в том, чтобы задумываться об устройстве окружающего мира, третий — школы для «быдла», к которому либеральные «сливки» российского общества относят подавляющую часть народа. По мнению этих «сливок», быдлу не нужно образование, ему нужно дать хлеба (в небольшом количестве) и зрелищ (по телевизору). И тогда быдло не будет выступать против общественного строя и проголосует на выборах за кого надо.

Взгляд коммунистов прямо противоположен. Они хотят видеть подрастающее поколение сознательными борцами за лучшее будущее. И нашей страны, и всего Человечества. А интерес к устройству окружающего мира и сознательная борьба за лучшее будущее Человечества тесно взаимосвязаны. Поэтому коммунисты должны решительно выступать против буржуазных взглядов на образование, сводящих массовое образование к профессиональной подготовке в сочетании с навязыванием юношеству буржуазной идеологии и буржуазной системы ценностей. Главная задача образования с точки зрения коммунистов — это развитие любознательности, которая вдохновит человека на то, чтобы всю жизнь учиться и всю жизнь осмысливать окружающую действительность. А так же формирование навыков упорного интеллектуального труда.

В классовом обществе система образования служит интересам правящих классов. Значит ли это, что её нужно игнорировать? Разумеется, нет. Активные представители эксплуатируемых классов должны научиться использовать её в своих интересах. И не ограничивать свое образование школьной премудростью, а читать умные книги и размышлять над серьезными проблемами. У многих деятелей партии большевиков не было диплома о высшем (а у некоторых даже о среднем) образовании, но это не мешало им быть высокообразованными людьми. Основой их образования было самообразование, которым они занимались всю жизнь.

В Бразилию П. Фрейре вернулся только в 1980 году, когда военный режим значительно смягчился. На родине Фрейре вступил в Партию Трудящихся, которую в том же году основали профсоюзный лидер Инасио Лула да Силва (род. 1945) и борец против разрушения окружающей среды Чико Мендес (Франсиско Алвес Мендес Фильо) (1944- 1988). В последние годы Паулу Фрейре принимал активное участие в образовательных проектах, реализуемых Партией Трудящихся. Паулу Фрейре умер 2 мая 1997 года.

В 2002 году И. Лула да Силва был избран Президентом Бразилии. В 2010 году его сменила другой деятель Партии трудящихся Дилма Русеф. Левое правительство немало сделало для повышения жизненного уровня наиболее бедной части населения и развития системы образования. Однако в целом правление левых оказалось не слишком удачным. Что лишний раз подтвердило правильность вывода о том, что в условиях капитализма, тем более, слаборазвитого, победа левых на выборах мало что дает. Разочаровавшись в левой политике, значительная часть бразильцев проголосовала за ультраправого кандидата Жаира Болсонару. О левых реформах на время пришлось забыть.

Для настоящих левых период реакции — это время серьезной теоретической работы, анализа допущенных ошибок и поиска новых путей реализации своих целей. А в том, что реакция рано или поздно сменится новым общественным подъемом, нет никаких сомнений.

Сергей БАГОЦКИЙ

ПРОЦЕСС ИДЕТ, ПРОГРЕСС СТОПОРИТСЯ

Наталия Лихуша прислала письмо в Профсоюз «УЧИТЕЛЬ», рассказывая о ситуации в селе Сериково Воронежской области. Жители села бьют тревогу в связи с закрытием единственной школы.

В своем обращении к администрации района жители села писали:

«Ещё одна школа нашего района 1 сентября не откроет двери своим ученикам.

20.07.21. в селе Сериково заместителем главы администрации Бутурлиновского района Черных Т.И. и руководителем отдела по образованию Подповетной Л.П. был проведён сход граждан по поводу закрытия школы.

Просьба родителей и учителей не закрывать школу не была услышана. Финансирование данной школы государству в тягость - выгоднее возить деток за 15 км в другое село по разбитой дороге «процветающего» района.

Каждая новая скамейка в Бутурлиновке освещается СМИ, а вот закрытие школы (а значит, исчезновение ещё одно населённого пункта) остаётся незамеченным. Не велика потеря!

Мы, жители села Сериково, слёзно просим оказать помощь, чтобы сохранить нашу школу и село в целом. Так как в здании школы находится клуб и ФАП. (Закрытие школы — это угасание жизни всего села — ред). Отдел по образованию навязывает нам возить деток в соседнее село, которое расположено в 15 км от нашего. Дорога разбита и имеются два опасных участка. Просим Вас разобраться с этим вопросом и помочь не допустить закрытия нашей школы и гибели села».

Ответ Правительства Воронежской области равнодушно спокоен:

«Добрый день, в связи с отсутствием в МКОУ Сериковская ООШ педагогических кадров по предметам: математика, физика, информатика, химия, биология возникла необходимость реорганизации МКОУ Сериковская ООШ путем присоединения к МКОУ Кучеряевская ООШ. МКОУ Кучеряевская ООШ организует свою деятельность в соседнем селе, расстояние между которыми 17 километров (время нахождение в пути 18-20 мин). В МКОУ Кучеряевская ООШ на сегодняшний день обучается 42 человека, а также 16 детей дошкольного возраста посещают структурное подразделение детский сад.

На балансе МКОУ Кучеряевская ООШ имеется школьный автобус (Газель на 11 мест), проработан школьный маршрут для организации подвоза детей.

В текущем году **будет**(?) проведен ремонт автодороги, которая будет использоваться в рамках нового школьного маршрута для подвоза детей из с. Сериково.

С уважением, администрация Бутурлиновского муниципального района».

Жители поясняют: «На самом деле — учителя найдены! Но их не допускают к работе в нашу школу! В школе учится 13 деток, а газель дали на 11 мест... Все финансы, которые выделяет государство на нужды сельских поселений, не доходят до нас!!! Пожалуйста, помогите нам!»

Наталия Лихуша добавляет:

«Ну вот, я последняя, кто забрал документы детей из нашей школы. Что могу сказать по факту: договора о доставке детей в Кучеряевскую школу нет! ГАЗЕЛЬ одна на три школы (Колодеевская, Кучеряевка, Сериково), предположительное время выезда из Сериково на Кучеряевскую - в 7^{40}, а привоз деток назад в 16 час. Обещали младшие классы привозить по окончанию учебных занятий, т.е. в 13час., но, видно, передумали. Количество посадочных мест в Газели - 10. Учеников 13 человек + сопровождающий! Дороги не ремонтируют! Перекрёсток на трассе не регулируемый! Два моста с крутыми подъёмами и спусками в разбитом состоянии! На протяжении нескольких километров над дорогой висят кроны деревьев и две встречные машины не могут разъехаться из-за помехи дикорастущих деревьев вдоль этого маршрута. Группы продлённого дня на данный момент тоже нет! А Администрация района — вы видели, что пишет».

От КС ДЗД. Это еще одна после уже 30 тыс. закрытых по стране школ. Процесс идет. И не останавливается, несмотря на бодрые заявления о неослабном и все усиливающемся внимании властей к вопросам образования. Но пока что на деле несовершеннолетним обеспечивается «законная» возможность регулярно трудиться, “не беря в голову” заботу о недополученном образовании.

Как сообщила ФНС, «С начала года количество самозанятых, не достигших 18 лет, увеличилось в два раза. За семь месяцев показатель вырос с 19,5 тыс. до почти 41 тыс. несовершеннолетних.

Наибольшее число зарегистрированных самозанятых младше 18 лет в Москве — 7,9 тыс., Санкт-Петербурге — 3,1 тыс. и в Московской области — 2,7 тыс. В пятерку лидеров также вошли Татарстан с 2,3 тыс., а также Краснодарский край (1,8 тыс.)».

Отсутствие школ шаговой доступности уже во многих регионах страны — весьма действенный способ сокращать годы обучения и урезать широту и всеохватность образования молодежи. Очевидно, у власти будет возможность отчитаться, что «зато»(!) несовершеннолетние самозанятые с младых ногтей постигают финансовую грамотность и все законные и незаконные условия рынка.

НАРОД ГОВОРИТ ГУБЕРНАТОРАМ

(Окончание. Нач. на стр.5)

Но для веры и гордости за власть нет совершенно никаких предпосылок.

Далее О.В. Галкина приводит много фактов, подтверждающих это. Назовем лишь некоторые — ред.

Вновь звучат Ваши слова «*о большой и важной теме — ликвидации бедности пенсионеров, здоровье пенсионеров, Вашем понимании тревоги ветеранов в отношении роста цен на продукты питания и лекарства*». А разве цены растут (как и росли) только на продукты питания? А услуги?

Вы «как бы» так много внимания уделяете здравоохранению, в то время как вовсю процветает эпоха его захоронения. Поселок бил во все колокола, чтобы сохранить хоть что-то; после потерянной фабрики — хоть больницу бы от стоять. Но уберечь ее от оптимизации не удалось. Здравоохранение, как и поселок в целом, вошли в программу Чубайса по невписавшимся в рынок: «Ну, вымрет 30 миллионов — что волноваться!»

Еще в 1995 году я у Главы поселка интересовалась о количестве жителей в нем. Было чуть больше 5 тысяч. Сейчас вряд ли достигает двух. Думаю, что так было запланировано, поскольку когда-то в беседе с сотрудником областной администрации Егоровым я задала вопрос: «Так что? Поселок должен умереть?» Ответ последовал «обнадеживающий»: «Суждено будет — значит умрет!»

И вот как он умирает. В школе, построенной в 1932 году на 1200 мест, сейчас обучается 180 учащихся; из трех детских садов, причем один из них типовой, кирпичный, двухэтажный, остался один — старенький, деревянный. А типовой стоит посреди поселка, глядя пустыми глазницами окон на некогда благополучный поселок.

Наши дома еще в 1995 году были приватизированы с центральным отоплением. Но в результате банкротства фабрики, на которой была завязана вся инфраструктура, жители лишились тепла аж до осени 2010 года, на долгие 15 лет. И восстанавливать тепло в домах нам пришлось за свой счет, преодолевая множество сложностей. Вся эта история схожа с аферой, и хочется воскликнуть: «Где деньги, власть?»

Мы вроде бы были включены еще в 2005 году в план капитального ремонта. Много лет спустя кое-где сделали. Но не могу не сказать: я видела капитальный ремонт в советское время, когда жильцы дома, по возможности, выселялись полностью, и полностью обновлялось жилье с заменой электропроводки, коммуникаций, окон, дверей, кровли, электросчетчиков. А нынче по 185 закону провели капремонт/: смена кровли и труб. И все. То есть, мы клюнули на приватизацию, думая, что это дар небесный, а это просто власть освободилась от такой головной боли, как содержание жилья. Зато давит ценами и тарифами.

Наши дома в 2010 году газифицировали, но установили период осмотра газового оборудования — лишь один раз в три года. Осмотр платный; первоначально за 1786 руб. С 2018 года объявили, что осмотр будет ежегодным, но тариф будет расти. В 2020 году он уже составил 2526 руб.

Если наша пенсия росла на 6,3 %, а доход газовой службы с 2018 года увеличился в 3 раза, то непонятно, каким образом будет осуществляться «ликвидация бедности»?!

Так что, Сергей Иванович, «*одна из важных задач — ликвидация бедности пенсионеров*» (из стратегии 2012 года) не зря вызывала сомнение. На дворе 2021 год. А доверительных отношение между обществом и властью, видимо, не случилось построить.

Прошло 16 лет с того момента, как Вы озвучили свои трогательные слова о законах Ульяновского двора, устанавливавших, что «*нельзя врать тем, кто верит, нельзя унижать тех, кто нуждается в твоей помощи*». Все годы неокапитализма, включая годы Вашего пребывания на посту главы области мы прожили в атмосфере лжи и унижения.

Такое правление вполне походит на месть рабочим и крестьянам за 1917 год.

От редакции. С.И. Морозов — ныне не губернатор, Но! Он возглавил региональный список кандидатов в депутаты ГД от ЕР, и нынче он депутат Госдумы 8-го созыва. На своей странице в ВК он провозглашает, обращаясь к избирателям: «*Знайте, что у Вас теперь есть надежный представитель в Государственной думе!*»

Комментарии к этому заявлению на 95 (как минимум) процентов наполнены комментариями нижеприведенного смысла:

М.К. Мы и 90% жителей Ульяновской области вас не выбирали, можете попроситься в другой регион, больше в ваших услугах мы не нуждаемся.

Н.П. Я в шоке от этих выборов. После этих выборов хлеб уже подорожал. Что дальше будет, я не знаю. Заведем скоро крейсер Аврору, наверное.

Р.А. Придётся за вилы браться или отряды создавать, чтобы отомстить буржуям.

Думаем, это типичный случай отношения избирателей к результатам прошедших выборов, где, как написал один наш читатель пришлось «заранее избранных избирать».

Нам пишут

Кто хозяин телевидения?!

Отношения России и США обострились. А Российское телевидение сплошь и рядомм заполнено голливудскими фильмами. Или у нас договор на покупку голливудских фильмов на всю оставшуюся жизнь? Или это так называемый обмен культурными ценностями? Но это не культура! Это вредоносное влияние на российское подрастающее поколение, которое по примеру школьников США уже начинает стрелять в своих одноклассников. А сколько об этом уже писали, начиная с 90-х годов!

Вот слова Бориса Гунько, которые очень подходят к этому «нашему сотрудничеству» с США.

Кому, зачем она нужна —
свобода блуда и разврата?
И почему растет мошна
лишь у неправедно богатых?
И Христа ради ветеран
у вора милостыню просит...

(И дальше о влиянии США говорят другие)

Не чуя за собой вины,
подросток кольт в кармане носит.
Убийство, грабежи, разврат —
такие в голливуде фильмы.
Да это не культура — ад!
Смотреть кошмары не хотим мы.

Газета «Вечерняя Москва» по выходным дням печатает телепрограммы 12-ти каналов ТВ. Три из них РЕН-ТВ, ТВ-3, СТС помимо передач, полных всякого мистического мракобесия, показывают и полнометражные фильмы. И эти полнометражные фильмы, как правило, производства США, иногда вкупе с другими зарубежными, враждебными России странами.

Канал «Доверие» специализировавшийся ранее исключительно на фильмах нашей страны, стал вкраплять в свою программу фильмы США, Италии, Франции. Впечатление такое, что им это кто-то диктует.

Так кто же настоящий хозяин телевидения в Останкино?

Е. Щербакова

От редакции. Мы разделяем тревогу автора по поводу губительного влияния на юных «культуры», страдающей безнравственностью, пропагандирующей насилие, мракобесие, лишенной высоких моральных и общественно-значимых начал. Но, к сожалению, это свойство вытекает из самой сути капиталистической идеологии, а нынешний «хозяин» всей государственной политики России, в том числе и в области культуры, — капиталистическое государство, родня и подражатель капиталистическому миру. Противодействовать аморальности на ТВ нужно, но самый действенный рецепт борьбы с ней — развернуть страну на путь строительства социализма. За что и следует, в первую очередь, вести борьбу всем трудовым народом.

Наши контакты в Интернете

САЙТ РКРП-КПСС https://rkrp-rpk.ru

САЙТ РОТ ФРОНТа: https://www.rotfront.su

Газ. «Мысль»: http://minspace.ru/Mysl/
«Мысль» ВК: https://vk.com/mysl_rkrp

Газ. «Трудовая Россия»: https://tr.rkrp-rpk.ru/
«ТР» ВК: https://vk.com/tr.rkrp

ООД «В защиту Детства»:https://dzd.rksmb.org/
ДЗД ВК: https://vk.com/za_detstvo

Движение «В защиту политузников-борцов за социализм»(ВДЗП, КЗП): http://kzp.rksmb.org/

ПОДПИСКА

Подписку на газету «Мысль» можно оформить, начиная с любого номера.

Для этого отправьте почтовый перевод на **300 руб** (стоимость 10 номеров и расходов на пересылку по адресу: **105062 г. Москва, а/я 120 Ивановой Татьяне Борисовне.**

На бланке для письма укажите «Подписка» и сообщите свой адрес. Газета будет высылаться со следующего номера после получения перевода.

Стоимость газеты для распространителей:
- при высылке от 10 до 20 экземпляров - по 9 руб. за экземпляр;
- при высылке более 20 экз. по 7 руб. за экземпляр.

Редакция газеты «Мысль»

Учредитель Г.И. Морозов

А В Крючков — член ЦК РКРП-РПК, редактор «М»

Главный редактор Н.О. Глаголева
Члены редколлегии: А.А. Буслаев, А.Б. Ставицкий
Отдел распространения Т.Б. Иванова

Газета зарегистрирована Мин. печати и информации 12.03.91, свидетельство о регистрации N 723

Подписано к печати 24 сентября 2021 г.

Адрес для писем: 105062 г. Москва, а/я 120, Ивановой Т.Б.
Тел.: 8-916-572-93-78; 8-916-695-69-35; сайт “М” http://minspace.ru/Mysl
E-mail: rkrprpk@mail.ru; glagoln@gmail.com Сайт РКРП-КПСС http://rkrp-rpk.ru

Изготовитель ИП Богданов Михаил Евгеньевич. Московская область. Шаховской район, Шаховская рп. Строителей пер. д.1 кв. 18

Заказ 2 печатных листа Тираж 9500 экз. Цена свободная.